（中華郵政特准掛號立券之報紙）

滿洲報

（第三種郵便物認可大正十一年七月廿四日） 發行人 王平山 編輯人 金念曾 印刷人 金慕韋

本報價目 每月一圓三角六個月七圓二角全年十三圓八角報費先惠郵票不收（外國除日本概加郵費） 廣告刊資 一行十二字起碼一日每行一圓特別地位加倍長期者另議 以上俱以現大洋爲本位但朝鮮臺灣日本及其他國則以日本金幣爲本位

大連市山縣通一四二番地 中日合辦 發行所 滿洲報社 電話 編輯部（長）七五一三番 經理部 四二四番 社長室（長）二八三四番 振替貯金口座（大連）三一七三番

THE MAN CHOU PAO 142 Yamagatadori Dairen Manchuria China.

昭和六年五月十八日

時評 不如意事常八九

（知非）

◇越王勾踐欲報會稽之恥辱、歸國之後、勵精圖治、下令全國中、十年生聚、十年教訓、二十年後、竟能沼吳、有志者事竟成、其越王之謂歟、民國革命、轉瞬二十稔矣、國內黎庶、因受兵燹災殄之困苦、老弱轉溝壑、壯者散四方、所謂生於斯、長於斯、舉族紛紛聚於斯、已成爲不可能之事、鄉里學校、有已開風氣者、有風氣未開、尚守舊日老例者、生聚胡爲、教訓云何、如此大好光陰、負之誠可惜也

◇抑思天下不患其遲延、特患其始終裹足不前耳、苟能自悔其從前之委靡、自今而後、對於民生主義、力加整頓、如是失之東隅者、復得之於桑榆、豈不甚善、然而人心仍未和協、殆天心尚未全復、以故一波未平、一波又起、太平實現之期望、無異大海撈針、言念及此、不禁隱憂常抱、吾末如之何也已矣

◇國內經此連歲戰爭後、元氣損失、如人之受勞傷似、此際一言治理、補之洩之、均爲不可、良醫束手、正在此時、雖然不能因此、而不格外設法焉、國民大會開幕時、吾人曩持樂觀者、忽現一種悲觀、果係氣運使然、亦坐觀其究竟可也

調動各吏布置一切 決以武力討反動

軍會結果以顧將陳部集洛 胡仍監視並籌畫大宗軍費

據北平電國府於民會閉幕後對於反動份子決施以武力的總解決因之有將陳調元調任訓練總監部王樹常調任山東韓復榘轉任安徽河南亦置於張學良指揮之下用劉峙顧祝同兩軍監視北方不穩之軍隊蔣主席本身則赴湖南督師進攻廣東並留張學良在京以資留守此計劃似已內定（十七日上海專電）

蔣介石張學良何健劉峙曾淼平等所開對南北之軍事會議結果命令蔣鼎文顧祝同陳繼承等三師集中洛陽同時並命駐徐州之王均部準備戰鬥對於在南京之胡漢民施以嚴重之監視中央銀行並向美國出賣四千六百萬金元買收銀貨以作軍費云（十七日南京專電）

首都閱兵盛典

蔣張兩司令之訓詞

閱兵典禮十六日上午九時已在飛機場舉行到者有蔣介石張學良及在京之國民會議代表日本田中大使重光代理公使並各國外交官行禮如儀後蔣張正副司令有左之訓詞

蔣介石氏：吾儕之工作第一步國民會議已告終了即將入第二步廢除不平等條約希望全國將士在黨的指揮之下完成第二步責任所至盼云是云

張學良氏：不平等條約非以武力不能廢除觀本日中央軍之威風堂堂不禁興感是以希望將士努力猛進解除枷鎖恢復整個的自由云云（南京專電）

孫科兩電原文

上海特訊、孫科元十三日發表有關時局兩電、一係致蔣御（五日）電、一係致古應芬陳濟棠庚（八日）電、大意已見本報、茲述兩電原文如次：

致蔣電

介公主席鈞鑒、自胡案發生、薄海疑駭、黨內耆宿平昔嘗黨言獻替者、自是亦以成事不說、咸箝手結舌、莫敢一言、科更人微言輕、動輒殘咎、粵變之起、前月曾微有所聞、當即直告庸之兄（孔祥熙）託其轉陳、冀公能善法消弭、永保和祥、顧以人微言輕、未蒙信用、目覩示亂將發於肩睫、而尸位中央、迴天無力、精神之苦、實有生所未經、日處危疑之中、遂生消極之想、還來閉門海上、讀書習靜、遠隔教論、俾及旬矣、昨鐵兄滋湄轉示尊旨、謂對粵事決從黨中解決、不用軍事、科與黨國關係、至於危急關頭、不當消極相督責、闡命之下、負疚何似、念自髮齡參與黨事、至今垂三十年、苟利黨國、湯火何辭、重以大義相繩、寧有諉避餘地、此事猶不對公盡其獻替之責、則不特負公、亦負黨國、敢將愚陋、敬爲公陳之、展公兩年以來、晝夜匪懈、致力黨國、其領輔公以完成總理未竟之業、凡在同志、咸共聞見、時有所見互異、展公抗爽直陳、或多逆耳、亦緣愛黨國及愛公而出、若謂稍存携異、必有千萬同志、願以千萬身家性命相保、乃讒言無端、積毀銷骨、公未明察、遽有過與親厚之痛、夫何可言、讀四監委宣言、誠不無過當、然動機完全爲展公抱不平而起、平日彼此誤會已深、又無暇促膝商量、暢言無隱、則一時憤激、亦情有可原也、今公主張黨事從黨中解決、旨哉言乎、危而復安、禍分福倚、旋轉之權、殆在是矣、科意今日第一急着、則在恢復展公之完全自由、則此後各事自易解決、歷代各國元首罪已、事本尋常、況屬革命黨員、自訟自劾、尤大丈夫光明磊落之事、國難方殷、非任何一人所自獨荷、必賴全黨忠實同志、本昨死今生之義、精誠團結、至死靡他、合作分工、共同負責、然黨國前途、統一建設、庶乎有豸、願公本此旨努力、將來心理一改造間、和樂光明立即實現、不然馨香禱之、鄙意倘蒙採納、則後此奔走斡旋之勞、苟有驅策不敢辭也、臨電悚惶、佇候明示、弟孫科叩微（五日）

致古陳電

萬急、廣州古委員湘勤、陳總指揮伯南兄勛鑒、自胡案發生、弟以尸位中央、挽救無術、既深慚疚、復處危疑、憂高之壞、特趨消極、故避來杜門滬上、謝絕萬緣者十餘日矣、兄等遠在嶺南、自深憤駭、因有提出彈劾之舉、弟睨衡時局、深慮爭端一起、戰禍重生、統一和平、又歸泡影、每爲彷徨繞室、寤寐不寧、本月支（四日）鐵（吳鐵城）兄啣介公命滬、謂介公對粵事、決從黨內解決、不使牽入軍事政治範圍、又以科與黨國關係至深、當此危關、當出任斡旋、不應消極相責、弟當於徵日奉一電、勸以先復展公自由、其題各事均易解決、至後此斡旋之責、弟當不辭、今日介公復託稚（吳稚暉）石（李煜瀛）靜（張之江）庸（孔祥熙）諸公費復手函、謂只求革命有益、黨國鞏固、同志嘉言、均可接納、並承公等以五人聯名致展兄魚電、及展公致兩兄親擬電稿相示、展公公忠爲黨、曠代無儔、勸勿以渠一人引起糾紛、重苦人民、語重心長、讀之泣下、竊念自國軍北伐、同志奮鬥、犧牲斷脊、不知幾何、始有今日、非萬不獲已、寧復窮民黷武、愧對先烈、徒禍生民、且共禍潛滋、日益强大、蘇俄對外宣稱、不出三年、中國必完全爲蘇維埃之天下、雖屬言傳、思之股慄、假設內戰眞不可免、則徒爲紅匪製造機會、黨亡國亡、禍在旦夕、吾兄曾爲三民主義信徒、苟有一線之路可走、似可免除戰禍者、個人任何犧牲、寧復顧及、弟思之再四、當此禍迫肩睫、苟利黨國、湯火不辭、調停之責、再不忍辭、擬隨稚石靜庵諸公入都、向介公直陳、務務先復展公自由、然後更與諸同志、從長計議、彼此相安之道、務乞兄等在粵力持靜默、安定人心、勿使時局急趨橫決、至難收拾、是所盼禱、兄等有何意見、並請盡量見示、弟當負責斡旋也、澤如及諸同志均此致意、弟孫科庚

粵中風潮之波及湘江

桂軍共匪均乘機竊發 南嶽進香唐生智代表亦至

長沙通信、此間近數日以來、謠言甚熾、推原其故、蓋因兩粵間之風景驟幻、湘省介於粵桂鄂漢之間、每遇大局變動、輒不能逃出漩渦、徵之往事、歷歷在目、且長沙爲粵漢咽喉、爲古今軍事家必爭之地、迫溯過去陳跡、輒爲心悸、二十年來、無年不戰、無歲不征、更慘苦者、莫如去秋七月二十七日之變、共匪陷城、燒殺極慘、人民流離失所、迄今尚有飄零異地、不肯歸家者、半載以還、幸國內亂事戡定、當局諸公、得專力於剿匪、湘省匪共、始漸次歸於沉寂、雖有少數匪黨、亦不過零星散股而已、昨今兩日、盛傳兩粵問題甚緊、果成事實、則湘省自難高枕無憂、而瀏陽孔匪荷寵、本已竄入湘贛邊境之黃芽、慈化、不敢再襲瀏陽縣城、近忽又率領烏合之衆、圖襲瀏城、情形甚急、同時湘南防務亦萬分緊張、爰將今日所得各情、敘之如左

湘南防務漸緊　湘省以南之郴州、過去九十里爲宜章、再由宜章過去九十里、爲粵之平石、此湘粵交界之地也、又湘省以南之永州、過去數十里爲黃沙河、再由黃沙河過去數十里、爲龍虎關、此爲湘桂交界之點也、兩粵果不可免、則假道湘省之事、自不可免、湘當局之應付、自感困難、月前某要人赴衡山南嶽進香、因唐生智及桂系將領派代表某君前來、徵詢意見、蓋唐久不作政治生活、故欲乘此機會、再登舞台、故有拉攏爲助之意、某要人乃有黔進香爲名、召集各將領在南嶽秘密會議、其結果如何、固非局外人得知、但聞其對代表答覆極爲圓滿、蓋當時南粵問題、尚在醞釀中、未正式揭開也、現聞桂軍現已入踞黃沙河、有侵及永州之勢、粵軍則集中韶州、對湘南郴（州）宜（章）進兵、湘南防務至是異常吃緊、何鍵對此、在本人未明白宣佈態度以前、對於湘南軍事行動、暫取守勢、已令三十一師師長陶廣、駐紮衡州、警戒湘南、該師陳渠旅、全部於日前開入永州、對桂方警戒、其餘開駐郴（州）宜（章）對粵方警戒

何鍵秘密入京　當此緊要關頭、何鍵所處地位、雖不無困難、而又有舉足輕重之勢、在上月底以前、湘垣即盛傳何鍵將入京參加國民會議、然截至國議開幕之前一日、（即五月四日）尚未動身、外間且傳赴京之議、亦已打消、五月五日、湘省正舉行慶祝國議開幕大會之時、何鍵忽接蔣主席電召、始匆匆輕裝就道、此行極爲秘密、知者甚鮮、故軍政各要人、未舉行照例之歡送典禮、至湘局果如何自處、此時但吾人不知、即當局亦難下決斷也

共匪乘機活動　共匪每每利用政治及軍事之變遷、乘機活動、如前此中原戰事方酣之際、政府無餘力進剿、致使江西全盤糜爛、長沙演成陷城浩劫、迴者兩粵問題發生、孔匪荷寵、率領大部、突襲瀏城、瀏陽之古港等處已爲其佔據、瀏陽人民之逃來長沙者、爲數又不少、湘軍目前既須防止粵桂入侵、又須負剿共之責、煞費周章、若粵桂問題不幸而演成事實、則共匪之騷擾、固未可樂觀也、故湘省大民、衆口一致曰、你們打來打去、和我們都不相干、充其量不過逼迫小百姓出此軍餉捐款罷了、還不致要命、只恐怕共黨乘機復活、放火殺人、那我們小百姓就眞要死了、此類消極之語、亦可與人民厭戰之心理也

密雲不雨 粵局現狀

香港通訊、粵省態度表明、於茲業已數日、各方所注目之諸將領宣言、猶遲々未見發出、一般關懷時局者、不免有多少苦悶之態、然據記者調查所得、陳濟棠等實因種種有聯帶關係之問題、尚未完全解決、其扼要之點、約有下列數端、（一）陳濟棠對張桂軍、事前雖有相當之聯絡、彼此以大前提之相同、亦可稱不謀而合、然究諸實際、仍屬空空洞洞、同時某元老主張聯張桂軍、因容納黃季陸之獻議、加以限制左派回粵活動之附案、陳濟棠對此、正在思考之中（二）陳銘樞對派赴香港接駕之范其務言、本人非反對伯南之主張、但伯南既聯張桂、儘可不必予之參加矣、予在最近期間、決不回粵、其反對聯張桂軍之態度、已表露無遺、陳濟棠以陳銘樞頗能代表十九路蔣蔡兩師之意思、欲將蔡二氏之無有間言、對於聯左之事、有淡然置之之概、（三）蔣光鼐氏、最近有電回粵、謂本人將兼程回粵、面商時局問題、陳濟棠欲得蔣氏之明澈表示、故忍默以待之（四）李揚敬富有機謀、爲陳氏所倚重、其他各將領、及各省代表、可一致齊集廣州、俟開一度軍事會議、由各將領出席簽名、再將已脫稿之宣言文字修正、始可發表、記者昨晨參加省黨部之聯合紀念週、中央監察委員鄧澤如、出席演說、散會後記者叩詢鄧委員關於軍政府組織問題、可否預告、鄧氏答云、本人不問軍事、祇站在黨的立場、彈劾蔣介石、至最高機關之組織、係黨中各執委之事、料須從長計議、遲日便能定奪、記者以此事尚未得要領、旋即走訪總部某職員、叩以粵中軍政之眞相、據云、本人在軍事機關供職、對於軍事、頗知一二、對於政局、則須叩詢接近諸元老之黃季陸、陳幼剛二氏、便知底細、現本人所知者、張桂軍於十日之前、已由南寧開集桂林、粵局新形勢開展、再由桂林開拔兼程入湘、最近接得軍訊、張軍前鋒、已到達衡山、後隊源源繼進、桂軍隨後開拔、八路入桂部隊、余漢謀師及黃任寰旅、三數日間、便可全部到省再轉北路集中候命、關於今後桂省治安、總部已調朱爲珍楊鼎中兩師分布於梧州至戎墟藤縣一帶警衛、潯州武宣等處防務、擬交回桂省警備軍接防務擬安向桂省警備軍接防、至關於籌集軍費問題、陳濟棠以當此軍需急用時期、中鈔停兌後、當以現金爲基本、除令徵收機關、一律收入現金繳交總部存儲外、復派員持手令赴粵路局、提借粵路存款數萬元、並定五日（今日）起派員到廣九黃紹廣三三段站監核收支、餘款盡提總部以充軍餉云

北方各將領通電擁和平

石友三孫殿英列名

于學忠王樹常宋哲元石友三孫殿英龐炳勛等北方各將領已於十六日聯名發出擁護和平之通電反對破壞國家之統一（十七日北平專電）

十六日最終會議 通過民會宣言

及該日之議案六項 十七日舉行閉會禮

國民會議最終之本會議於十六日午后二時半由戴季陶主席開會通過國民會議之總括的宣言

一、由政府至急向虐待華僑之各國政府提出抗議

二、督促法政府批准中法通商條約

二、從蘇聯手中以無條件的買回中東鐵路

四、確命常備軍之兵數及軍費嚴禁軍人干涉政務

五、鴉片販賣特許別案

六、國歌制定案（未制定以前用黨歌暫代）

當於六時散會閉會式於十七日午前八時舉行（十七日南京專電）

太平洋會議 將在杭開會

第四次太平洋會議於十月廿一日起在杭州舉行會期定爲十五日（十七日南京專電）

廣東開聯合討蔣大會

汕頭市黨部亦響應劾蔣

廣東聯合討蔣大會十六日午刻已在中山大學操場舉行參加者有一萬餘名云（十七日南京專電）

汕頭市黨部爲擁護古應芬等之劾蔣通電現已通電闡明其態度矣市黨部並於十五日召集各會代表五百餘名開催反蔣大會當滿場一致通過劾蔣之通電矣（十七日汕頭專電）

李張孫鄒等 將紛集廣州

陳濟棠正充實軍備 準備迎汪開始戰事

陳濟棠爲防中央之討伐極力充實軍備並連促張發奎李宗仁等迅速來粵聞李張於二三日中當可抵粵而孫科鄒魯等亦有先後來粵之預定故嚴加整備準備歡迎汪精衛以與中央征討之軍對抗諒六月必有戰爭之開始（十七廣東電）

赤匪竄聚皖邊

葛雲龍吉鴻昌會師追剿 何成濬將由京返漢

漢口特訊、葛雲龍部現遵命已集中橫川、整頓後即與三十三十一等師、合向皖邊六安英山一帶追剿、黃梅太平洞匪巢、已經十四師炸毀、斬獲無節、何成濬定（十四）乘飛機返漢、據南昌電、鄧羅兩匪在瑞金亂殺、逃難者數萬、方邵由閩北折回贛邊、被阮肆擊潰、竄若洋關、葛雲龍部已集中橫川、即會同吉鴻昌張印相等師、向六安英山追剿、據吉鴻昌（十三）日電告、匪首周維烱蕭芳、乘機包圍商埠、經九十與九三兩旅猛擊、圍解商、橫交通恢復、刻在吳香樹四姑墩石頭洞一帶、與教導團協助跟追、官兵堅抱有匪無我有我無匪決心、照第一期計劃直搗匪巢請促飛機來橫川剿閫匪巢在皖豫鄂邊七十二連塘中、有平原數十里四面皆山已在大軍包圍中不難殲滅

晉京爲磋商收拾藏局

班禪過濟南談

濟南通訊、山東省政府二日晚據車站報告、西藏活佛班禪額德尼於晚九時由津乘車南下、即籌備歡迎、原定三日早八時到濟、嗣專車在滄縣南一站之馮家口損壞、由濟南派機車往接、遲至下午二時十五分、專車始到濟、車停後、李樹春聞承烈等登車謁見、由蒙藏委員會委員白瑞麟招待、科長丁益三翻譯、班禪贈每人灰色哈達一方、長尺餘、旋下車與歡迎者共攝一影、班禪衣深黃團龍花緞長袍、淺黃色繡花緞鞋、面貌較十四年五月到濟時豐腴、攝影畢、登車各記者隨至車上晤見、仍由丁益三翻譯、班禪首祝記者健康、作問答如下（問）到京任務如何（答）晉謁蔣總司令報告西藏情形、並研究解決辦法（問）是否出席國民會議（答）須見蔣張總副司令後、始能規定（問）西藏近情如何（答）余離西藏時、藏人受人壓迫甚深、近來亟盼中央援救（問）收拾藏局計畫如何、（答）短時間內、不能作具體答復、不過西藏爲中國領土、爲鞏固邊圉、爲救藏民痛苦、均須籌畫解決、但須與中央共定籌商（問）到京勾留日期（答）現尚不能規定、但南京天氣亂熱、恐不能久居、至離京後再往何處、現亦未定（問）在濟見張副司令否（答）見過一次、至此記者興辭、班禪各贈哈達一方、至三時專車於軍樂聲中、蠕蠕開出、專車共十二節、同行者有蒙藏委員會委員王之覺白瑞麟、科長丁益三、係奉命歡迎班禪、遼寧省政府並派科長常守陳隨車照料云

西藏三十九族代表

到京謁蔣請解決康藏糾紛 班禪招待新聞界報告藏局

南京通訊、班禪十三日假中央飯店宴新聞記者、到六十餘人、班衣深絳色長袍、外套馬褂、席次起立致詞、謂西藏爲中國領土、關係密切、鼎革後中藏隔閡、行政現象已非昔觀、藏民遠處西陲、久睽治化、連年呼籲、祈救無方、內疚予懷、難辭職責、現國民會議開幕、國府內謀統一、望報界本總理繼弱救危之意、一致喚起輿論、又西藏三十九族代表彭楚來京謁蔣主席與馬福祥、請援助解決康藏糾紛、又訊班禪到京後、對前後藏情形及解決辦法、擬有書面報告、俟國民會議閉幕後、呈蔣商定後即赴藏進行

祖國商業團

南京通訊、南洋荷屬僑商、鑒於國內已日趨安定、政治已入軌道、頗有意對國內投資、以謀祖國工商業之發達、特組商業考察團、由我駐爪哇總領事張鉥偵同返國、分赴各地視察、該團共有團員二十八人、於過粵閩時、極受各該地當局之歡迎、福建楊主席樹莊、復派巡艦普安號送該團來滬、現該團業已抵滬、暫寓東亞旅館、原擬於國民會議開幕時、來京觀禮、以各旅館無法預定房間、故先由張總領事來京代表設法尋覓住所、張於六日來京即謁見蔣主席、報告商考察團之使命、復由賀耀祖轉向僑務委員會商借華僑招待所、有爲該考察團員下榻之地、俾便入京參觀云

吉鴻昌部擒獲女匪百餘人

漢口通訊、吉鴻昌八日電對剿匪作總報告、自養（廿二）進剿防區赤匪、迄佔宣化店及刻正辦善後止、會繳潰鄰匪繼助之第四軍全部、破獲特區及勵安等僞政府、與僞宣傳及政訓等處、並擒女匪百餘、救出肉票千餘、斃匪萬餘擄獲槍械無算、我軍略有傷亡、匪大部向皖邊逃竄、僅周匪維烱等竄商城、現正嚴督進剿老回

本日發行星期副刊

緊要聲明

敬啓者敝號鹿玉軒記自開辦以來即以敝東鹿玉軒姓字爲號名相沿已久遠近咸知今敝東鹿玉軒業於去歲去世敝號原名當不適用茲經本年股東議決自本日（五月十五日）將號名改爲惠通行其以前更換之處只以字號爲限至所有契約賬目等項概由惠通行承續有效恐未週知特此通佈

大連 惠通行 總經理 王浩生 經理 丁耀東 副理 郭子勉 啓

民國貳拾年五月十五日

北寧鐵路管理局駐瀋辦事處 建築飯廳宿舍等樓房招標廣告

本處現擬於遼寧總站建築飯廳宿舍等樓房招商承辦工料并包各建築公司及有相當能力者如有願包此項工程務於五月二十日以前至皇姑屯工務段領取圖說及簡章可也特此聲明

吉海鐵路管理局標購油漆樑材料廣告

第十九號

本局現擬標購油漆樑材料所需深鐵色油灰色鉛油及魚油松香水等項詳載簡章說明書內定於民國二十年五月二十七日上午十二時在吉垣本局開標有願承辦者希將標函在開標前一日照章押具連同押款遞投本局以便屆時開標簡章說明書函索即寄惟須交足工本費現大洋一元此項工本費無論中標與否概不發還除佈告外特此廣告

緊要聲明

敝人原領滿滿站一七八號街基一段領有大照一張及歷年交租執據一併丟失特此登報聲明作廢

賈開永謹啓

召集會員啓事

本會成立已九週年茲訂於五月二十四日舉行週年紀念會凡我會員務希於是日午前十一時蒞會因年來會員通信處時有更動除通函外特登報招集此啓

遼寧道德研究會啓

機器廉價出售廣告

現有東洋豐田式織布機二十台附屬品等以及電滾全部今欲廉價出售有欲要者請至敝號面議可也

營口 興盛源啓

聲明退股

啓者敝人前與劉子鐸創設東合公司包作各鐵路土石工程近劉子鐸自動退股業將伊歷年應得股份結付清訖伊甘願退出並立有退股據爲憑從此本公司所有帳目一切概歸劉子鐸接領照常營業日後無論賠均與劉子鐸無干特此聲明

遼寧工業協東合公司 楊振東啓

邊業銀行廣告

本行資本國幣貳千萬圓呈由政府核准享有發行紙幣代理國庫特權專營各種存款放款匯兌貼現及普通商業銀行一切業務匯水利息格外克己辦事手續尤爲敏捷如持本行券作匯東三省境內各地分行一律免收匯水倘蒙賜顧無任歡迎

總行 遼寧省城大南門內路西德隆店胡同

電報掛號 九九九九

電話 總裁室（四五六四）營業室（四六五八） 經理室（四六五七）傳達室（四六〇七）

日本長途電話（二四五八）（三〇七三）

天津 上海 大連 營口 安東 錦縣 四平街 新民 遼陽 吉林 長春 通遼 哈爾濱 安達 綏化 雙城 黑龍江 洮南 遼源 開原 海城 西安 山城鎮 新立屯 公主嶺 撫順 法庫 北平 昌黎

代兌處

啓者本行發行奉大洋元角券及京津通用角券除在遼寧本總行營業時間隨時兌現外並委左列各商號代兌

遼寧省城大西門裏商業銀行 遼寧省城大北關下頭福勝公

倉庫

本總行設有倉庫辦理貨物押款

大連

精神忽現出異狀 持棒毆斃髮妻
犯人係奉天驛貨物主任 夏家河子發生慘劇

在此深春之邇程中、夏家河子驛附近、被綠楊包圍之一所住室內、於十六日午後二時十五分頃、竟有一日本人因精神錯亂之結果、以打野球用之棒子、將其愛妻一擊而斃之事件發生、事情大略如左

有當時充當滿鐵奉天驛貨物係主任、藤原龍一者、年四十一歲、現住於前記之夏家河驛附近、於十六日午後二時頃、可精神異狀、竟乘其妻齋藤靜子(年二十五歲)在室內假寢之際、以棒子將其頭部擊碎、即時身後、事後藤原則跑至屋外、大聲呼謂「打殺了！打殺了」因被附近在整理備砌之人等、聽見遂即奔至其住宅偵視、果見靜子死在牀上、頭部已紛碎不堪、此時藤原仍然立於屋外、事後該發見者等以爲事關人命、乃急報該處派出所、派出所則通告大連本署、該署接報後、即由千葉司法主任以下吉岡、遠藤兩刑事市內普愛醫院長陳英囑託醫地方法院檢察局高井檢察官刑事課之田口鑑識係長、竹野部長等乘午後四時三十分之列車、出發現場、實地檢證、加犯之藤原、則身體不加拘束之下、由吉岡遠藤兩刑事、於同日七時四十六分之列車、帶到大連、旋以自動車押送大連署、由千葉司法主任稍加訊問、即以殺人之罪名將其留置於同署留置場、聞將依托市內聖愛醫院鑑定犯人之是否眞患精神病而再規定起訴不起訴云云

參加婦女祭 達四千餘人

全市女性期待已久、望眼欲穿之五月祭(婦女祭)於昨十七日午前十時、已在大連運動場開催、參加人數達四千五百名之多、參觀者因天氣之關係、更爲踴躍、直迄至過午時分、方始告終云云

隆華與全大連 球戰成平局 一對一之比

於(十六日)午後五時十五分隆華足球隊對全大連日軍足球隊、戰於中青球場、是日天朗氣朗、春風拂拂、觀衆不下千餘人、裁判員爲日人(酒井)市區定刻、銀笛一鳴、兩軍隊員、各集一團、分門而守、全大連軍位在東守、略逆風勢、隆華軍把守西門則稍占順風、旋球躍動戰端大起、双方竭力攻守、互相冲殺時合塲觀衆、皆注精萃神、只見你來我往、爭雄塲上而隆華步步進逼、全大連軍雖進攻數次、總以風勢不對致失良機甚多未幾頭半時告終矣、結果零對零、檸檬時間、双方即移陣再戰、未十分間、即被隆華前鋒、群一擁直上、揚足一脚、踢進一球、而隆華軍勢、因之大震、繼而又數逼全滿軍之要地、惜未射中、旋球被大連軍奪獲、直殺入隆華陣腹地、一脚踢去時、被守門將陶文海截住、邁前二步、向外踢出、在此時忽銀笛大鳴裁判員認爲犯規當即被全滿日軍罰入一球、而隆華隊員受此刺激即欲興問罪之師、時全場之觀衆、亦因之嘩然不知裁判員照何規章在第幾條認爲犯規、實爲吾人莫明其妙也此時幸隆華隊員、全體聽從隊長之命、致未惹起風波、繼之又戰、未五分間、而銀笛長鳴、即告終矣、隆華隊亦不能進攻、徒呼負負、結局造成一對一之平局、總觀以上之成績、隆華隊之健將、雖有他去者、而後起之秀、亦大有人在、惟前軍聯絡欠佳、右邊稍看軟弱、後衛攻守甚爲有方、如二門之羅新大有進步、三門之郭呂王等亦攻守咸宜、設隆華隊再加以整理不難再超過一切團體之上也、而日軍球隊亦較前爲進步多多、祇因聯絡不佳而攻守稍欠括躍、致無甚精米之可言耳、玆探錄兩方陣容列後

(隆華軍)

王煥臣　郭鴻賓　孫德尊　張文煥　陳英凱　郭義達　呂作富　王鴻鑾　新福第　羅青山　陶文海

(全大連)

守　黑瀨　三好　立上　內田　藤　飯野　川名　山本　齋藤　渡邊

廣播節目

五月十八日(星期一)

自午前十一時行市(特產、錢鈔、股票、各地行市)

自午後〇時三十分行市(特產、錢鈔、各地行市、及設市塲價值)新聞

自午後三時三十分行市(特產、錢鈔、股票、各地行市)新聞

自午後七時

一、新聞

二、長唄(以下內地中繼七時二十八分)

三、清元

四、琵琶

以下大連放送局

五、浪花節

六、廣播體操(初心者練習熟練者運動)

七、職業介紹事項

八、榮單子

九、天氣予報

瀋陽

邊防軍樂隊導引 衛生運動遊行
民衆參加約四五萬人 張博生講演衛生救國

省垣市當局舉辦之衛生運動大會之第一日已於十六日舉行是日各商家均懸掛國旗及衛生標語以期喚起民衆對衛生思想有深刻的認識十七日爲衛生運動節除由講演員分隊赴各茶社及人煙稠密處講演外並使其全體人員化裝表演有裝肺病者有天花及不潔衣食者等雜耍各學校之學生全體咸於當日上午十時齊集於小河沿公共運動塲齊持衛生運動標語小旗排列遊行參加人員約達四五萬人向空前之壯舉也並高呼衛生運動大會遊行口號講求個人衛生講求公共衛生衛生增進健康不衛生是自殺衛生防疫衛生延年撲滅蒼蠅打倒肺癆清除汚穢清潔住所熙熙攘攘聲震耳鼓邊署之軍樂隊導引前鋒化裝表演者參雜其中凡經過之處皆熱烈歡迎大隊於下午一時許始行解散惟負責講演者仍分頭進行茲將邊寧醫專張博生氏所講演之衛生救國畧誌如次衛生關係國家之重要由此可見矣

前幾天在報紙上引人注意的一份事不是南京英國庚欵的會議麼政府諸公認爲救國要部欵子築路繼用鐵路盈餘與政厳在築路與學所以先用大學眞是知所先後規劃有方惟不知民十六英欵與委員團建議公共衛生一項是否括在與學之內公共衛生是一個極重要的問題深望政府諸公與以特別的注意公共衛生從歐戰以後各國都極力提倡大概是因爲受歐戰的刺激深知人民的健康關係國家的强弱日本人口僅有我國七分之一每年公共衛生的費超過億萬日金不但列强政府設立衛生專部國際聯盟也有衛生特系以觀我國雖經當局竭力提倡然而尚在幼稚時代從我的老友協和賈校醫的甚麼是公共衛生文與引用吳周兩位先生的話就能知道我國公共衛生的現狀了吳稚暉老先生的滑稽是我們所盡知的在他那篇物質文明與科學所抄寫的那五福衛裏的公共廁所很可以做我國各大都市毛厠的代表他因爲那所毛厠的骯而回想到他先前「賃居倫敦小小四等居民的住宅竟有兩個比佛龕都潔淨的厠所白磁的盆子可以打麵油木的坐板可以下棋恭事方畢引手把銅練一拖所出之黃貨已送到十八層地底還賸一隻潔白磁缸後面冰梅花紋玻璃窗半開半掩清氣送來前面五色玻璃之門緊緊扣着十六支蠟光的一盞燈側在頭上照得手裏的一本小說字字清楚周作人先生在「雨天的書」裏說「我想中國眞是一個奇妙的國在那裏人們不容易得榮養料也沒有方法處置他們的排泄物我想軒轅太祖初到中原的時候大約也是這樣的情形但現在已經過了四千年之久了難到這個情形眞已支持了四千年一點都不會改麼

公共衛生是用科學方法預防疾病的發現提高人民的健康直接減少社會的死亡率和疾病率間接的增加人民効能率與生力率

英美的死亡率爲千分之十三我國的死亡率爲千分之三十全國人口四萬萬每年就要死一千二百萬東三省人口三千六百萬每年就要死一百零八萬按照英美死亡率是應該四十六萬八千每年東三省就有六十一萬二千人是因爲公共衛生的不講求而枉死的全國共有六百八十萬人是死的就中有一大半可用預防醫術能防免的

因病而死的人若是一家的經濟負擔者那一家便人亡家敗若是死的是嬰兒掌上珠他父母便痛不欲生況且有一個死的至少有十個病的一個病的至少還需一個服侍的如此推算起來全國每年死亡一千二百萬人患病者就多至一萬萬二千萬人此外又要一萬萬二千萬好人去服侍他們無怪乎外人稱我們東亞病夫

凡人得了病就不能作工還需請醫生買藥吃家中進欵既減出款復增我國的疾病率每年是一萬萬二千萬每人平均病十天每人每日因停工損失工銀五角再加以醫藥費和調養費五角每人每日的損失共爲一元每人十日的損失就是十元全國每年的損失就是十二萬萬元這種大筆的損失不是極其驚人麼若照英美的死亡率我們逾格的死亡每年七百八十萬人逾格的疾病損失每年六萬々八千萬元凡此逾格的死亡與損失無非由於人民之不講衛生救國者安可不注意這個重要問題舍本而求末

通令各縣長出巡

省政府主席臧式毅近因愼重地方起見各縣警甲聯防剿匪地方是否肅清例須考查是以該主席於昨十四日通飭各縣長一律出巡考查地方情形呈報來省以便查核云(林)

全省漁業之調查

遼寧全省漁業向無詳確數目茲據農礦廳最近調查省境計有漁區十八處漁船五百六十支業漁者三千六百九十餘人每年產魚四百五十二萬八千九百餘斤呈報省政府備查云

店員職工參加 公會補救法 省令轉飭遵照

省政府接奉實業部咨以准中央訓練部函據上海特別市民衆訓練委員會呈關於各地店員職工應依法參加同業公會因有疑點除呈請中央委員解釋外並擬具補救辦法三點、一、查工商同業公會法施行細則第八條(會員代表每一公司行號得推一人至二人以經理人或主體人爲限但其最近一年間平均店員人數在五十人以上者得增派代表一人(由店員互推之)之規定然此(得)字之意義含混籠統應請轉咨國民政府立法院即予確定之修正 二、店員職工如因事實上所需要要求雇主改善待遇時得連名呈請當地黨政機關調解 三、凡各業店員職工與各該資方已簽訂之條件由當地黨政機關重加審核予以保護其有違反現行法令者則會銜命令取消之以上三點尚無不合相應覆請查照轉飭所屬各工商團體一體遵照等因准此除分行外相應咨請查照併轉飭知照省府減主席准此現特令由農礦廳通飭一體遵照云(捷)

省會公安局 警官之更動

省會公安局行政課長關慶雲因有他就乃向上峰懇請辭職業經照准所遺之課長缺由該局委任林伯辰接充並委任關祥五爲行政課一等課員用資輔助辦理一切聞新任林課長關課員奉委後昨已到差視事(捷)

不准貼用之 郵票有七種 限期另換新票

郵政總局爲劃一郵票乃於昨十五日發出通告計有舊郵票七種由本月一日起停止通用茲將其通令如次下列各種郵票業奉交通部令准停止通用自六月一日起郵件及包裹上貼有此類郵票以作資費者概認爲無效計開民國十年發行之郵政開辦二十五年紀念郵票民國十二年發行之憲法紀念郵票民國十七年發行之張作霖就職紀念郵便民國十八年發行之統一總理國葬紀念郵票民國九年發行之加印附收賑捐字樣之郵票民國十年發行之舊式航空郵票即郵票上飛機舵尾有五色國旗印紋者凡持有以上各項郵票者可自六月一日起儘三個月以內向各郵局掉換現行普通郵票期滿即不能掉換公佈後持有上列各項舊票者紛往交換以免損失云(驥)

長春

佈置春防令甫施行 即擊斃一巨匪
分區巡查編組十隊 百姓耕種歡歌太平

長春本縣公安局長魯俠民氏少年有爲作事認眞久爲本省當道所嘉許蒞任二年有餘舉凡有利於國家社會者魯局長無不努力奉行其不避勞怨之精神尤爲各長官所洞鑒魯局長近因春防農忙之時難免奸小乘機槍掠魯局長爲防患未然計特令各分局組織巡查十隊每區一隊每隊十人以武力精强之官警充任之專事巡查盜匪煙賭嗎啡游民等項自此辦法施行頗收效果長春縣境內異常平安若魯局長者堪稱長城保障春民之福星也

長春縣公安局長魯俠民氏熱心警政勤勞職守其平素不避艱難不辭勞怨久著人間日前該局長鑒於農忙耕種之期嚴令各分局辦理春防令甫施行即據第八分局電告奉命出勤後在本區老山頭地方將久在長春縣境內著名土匪報字蓋三省者查獲乃該匪嗚於抵抗遂還擊數拾當塲將該匪擊斃得八音手槍一支聞魯局長督屬有方爲地方除此大害深蒙張輔帥王處長馬縣長所嘉許若魯氏者堪稱警界之優秀人本願該氏勿以勞怨而餒厥志地方有厚望焉

奉令考試助產士

本埠醫院遍地林立尤其助產士看護婦一科非有實地醫學畢業不堪勝任恒有未經醫學畢業婦女業已充數大於人道有關故吉林全省警務處因鑒及注重生命計曾飭乞所屬各縣當局一體認眞考試如無醫學畢業證書立即取締其助產業務而重生命現濱江公安局自奉令之後即籌備考試一切云

哈爾濱

張特派員歸來談 黨務正式開始
市黨部遷移已佈置就緒

哈爾濱黨部自經遷於南崗地畝局局長應振復公館內部修理業已就緒內部事項決定於十六日暫先辦公但是關於一切黨務工作須經黨務特派員張景惠臧啓芳等氏回哈始能正式開始工作聞臧啓芳氏前與萬主席太夫人祝壽事畢已於日昨先行返哈云

化驗成藥宜認眞

民政廳長陳文學氏查成藥一項苟或配製失宜流弊殊深況有奸商祇知圖利罔顧利害所售成藥或販自外洋或故意假造專憑虛僞廣告誘人購服不獨無效且足延誤前奉中央衛生部令曾通飭各屬嚴行取締在案茲恐各屬奉行不力或有日久玩生之弊特於十五日通令所屬各機關暨各市縣查照迭次通令及管理醫藥專則對於轄區藥商所製藥品暨寄售成藥認眞化驗嚴行取締以除流弊而重人命云(捷)

規定清盜辦法 分積極消極

邊署近爲肅清東省之匪患計特規定清盜辦法如下一積極辦法各地駐防軍隊須會同地方公安隊合力剿匪一消極辦法嚴查私槍免落匪手無論匪之家屬親友准指名檢舉與家屬無干否則與匪同罪不准賄票以絕匪之慾望等項云(林)

張鎮使呈報剿匪

日前鎮東縣地方起有大股匪徒百餘名到處搶掠洮遼張鎮守使曾派步砲兵馳往剿捕昨十一日邊署接到該鎮使電告謂已將該項股匪擊散計斃匪三十四名餘向邊外逃去全境安謐如常云(林)

大家溝

慶祝民會之盛況

查本鎮德惠縣第三區區長宋君守勤自就職以來對於自治應進行各事宜無不盡力提倡次弟舉辦茲因於五月五日爲國民會議開幕之期宋君因係舉國民衆數十年期待之民會迄今始行實現自應提倡開一慶祝會特約本鎮公安三分局長張東瑞君並邀各機關學校及商民人等計共五六百人於是日晨九時齊集區公所禮堂開一熱烈最盛大之慶祝紀念會首由宋君述開會詞及朗讀總理遺囑全體向黨國旗總理遺像行最敬禮次由各機關講演民衆均應本大無畏之精神共同奮鬥以期祝國家今後永久和平統一並由各商號懸掛黨國旗及遊行街市唱黨歌並滿街貼慶祝民會之標語故本鎮極呈熱鬧實爲開闢以來空前未有之盛大紀念會云

反抗航聯代表 已首途晉省

關於反抗航聯風潮愈趨愈大日前農商代表爲和平解決會向航面請求減輕運費俾資双方各罷爭執設如航聯稍予退步則航聯風潮或許立即消滅詎料航聯但不允且抱强硬態度更援如果農商仍走極端則該航聯亦已全體停運故激起下游各縣代表由減輕運費之要求頓變爲非打倒航聯不止之舊態是以於昨各代表仍假濱江商會紹開緊急會議嗣經議決結果已於當晚十四日十時四十五分鐘彼下游各代表共十四名同濱江市商會主席張香亭氏幷外帶商會書記一名乘車循路赴省面謁張輔帥陳敘苦衷幷請准予取消航聯而資體恤云云果何解決容訪再誌

蘇聯運豆出境 我方已拒絕

茲據確之下游一帶如富錦等處蘇聯設有農產出口公司且正適松花江新組之航聯與下游各縣農商爭執以致買運至今尚未解決故沿江一帶積豆過多轉致行市一再疲落故蘇聯以爲有利可圖且可破壞吾國商民營業侵占吾國航權遂乘機大肆買豆二萬餘車擬送出境轉運伯力曾電請我方准其運送故我方航聯當局對此頗爲注意於昨曾召集董監委開聯席大會關係國際通商問題當此中蘇正在會議尚未解決之中斷難照准運送航聯已據理拒絕幷通該公司知照云

營口

旅館執事楚瀛洲 果圖財害命斃
公安局拿獲正嚴訊中

本埠東六道溝街三義旅館執事楚瀛洲於本月十二號突被公安局偵緝隊齊隊長率同隊兵並該管之警察多名將其拿獲本隊偵訊聞該楚某因係有圖財謀斃旅客之嫌疑查旅棧此種行爲不時發生被害之旅客不知幾許深望有責者今對于楚某擬加以注意嚴訊勿爲其所愚遺逃於法外玷志之詳細情形俟訪明續誌

電話總局 另闢圖書室

哈爾濱電話總局近爲局內職員對於閱報幷無相當地點故決定另闢圖書室一處以資職員在下課時間可遂便入覽現正積極進行云

遼源

又出一搶案 胡匪光顧小舖 搶去七十餘元

遼源縣南街泉水當東隔壁張家小舖僅一老叟支持門面稍有積蓄不意於昨晚(十三日)七鐘許突入匪人二名手持小槍搶去現欵七十餘圓地臨大街天氣微黑獨有警察站崗街上行人未靜不知匪人何之伎倆而大施其搶掠手段也

每日繪圖 紅樓夢

第四百八十四回

香月尙先生繪　(繪圖禁止轉載)

賈母同邢王二夫人看了看、便出外間坐下、正說間、只見一個小了頭同鳳姐道、老爺打發人問姐兒怎麼樣、鳳姐道、替我回老爺、就說請大夫去了、一會兒開了方子就過去回老爺、賈母忽然想起張家的事來、向王夫人道你就該去告訴你老爺、省得人家去說了、回來又駁回、又問邢夫人道、你們和張家如今爲什麼不走動了、邢夫人因又說、論起那張的行事也難和咱們作親、太嗇尅、沒的玷辱了寶玉、鳳姐聽了這話、已知八九、便問道、太太不是說寶兄弟的親事、邢夫人道、可不是麼、賈母接着、因把剛纔的話、告訴鳳姐、鳳姐笑道、不是我當着老祖宗太太們跟前說句大膽的話、現放着天配姻緣、何用別處去找、賈母笑問道在那裏、鳳姐道、一個寶玉一個金鎖、老太太怎麼忘了賈母笑了一笑、因說昨日你姑媽在這裏、你爲什麼不提鳳姐道、老祖宗和太太們在前頭、那裏有我們小孩子家說話的地方兒、况且姨媽過來瞧老祖宗、怎麼提這些個這也得太太們過去求親纔是賈母笑了、邢王二夫人都也笑了、賈母因道、可是我背晦了、說着、人回大夫來了賈母便坐在外間、邢王二夫人略避、那大夫同賈璉進來給賈母請了安、方進房中、看了出來、站在地下、躬身回賈母道、姐兒一半是內熱一半是驚風、須先用一劑發散風痰藥、還要用四神散纔好、因病勢來得不輕、如今的牛黃都是假的、要找眞牛黃方用得、賈母道了乏、那大夫同賈璉出去、開了方子去了、鳳姐道、人參家裏常有、這牛黃倒怕未必有、外頭買去、只是要眞的纔好、王夫人道、等我打發人到姨太太那邊去找找、他家蟠兒是向與那些西客們做買賣、或者有眞的、也未可知、我叫人去問問、正說話間、衆姊妹都來瞧了、坐了一回、也都跟着賈母等去了、這裏煎了藥、給巧姐兒灌了下去只見喀的一聲、連藥帶痰都吐出來、鳳姐纔略放了一點兒心、只見王夫人那邊的小了頭、拿着一點兒小紅紙包兒、說道、二奶奶、牛黃有了、太太說了、叫二奶奶親自把分兩對準了呢、鳳姐答應着、接過來、便叫平兒配齊了眞珠冰片硃砂、快熬起來、自己用戥子按方秤了、攙在裏面、等巧姐兒醒了、好給他吃、只見賈環掀簾進來說、二姐姐你們巧姐兒怎麼了、媽叫我來瞧瞧他、鳳姐見了他母子便嫌、說好些了、你回去說、叫你們姨娘想着、那賈環口裏答應、只管各處瞧看、看了一回、便問鳳姐兒道、你這裏聽得說有牛黃、不知牛黃是怎麼個樣兒、給我瞧瞧呢、鳳姐道你別在這裏鬧了、姐兒纔好些、那牛黃都煎上了、賈環聽了、便去伸手拿那銚子瞧時、豈知措手不及、沸的一聲銚子倒了、火已潑滅了一半、賈環見不是事、自覺沒趣、連忙跑了、鳳姐急得火星直爆、罵道、眞眞那一世的對頭冤家、你何苦還來使促狹、從前你媽要想害我、如今又來害姐兒、我和你幾輩子的仇呢、一面罵平兒不照應、正罵着、只見了頭來找賈環、鳳姐道、你去告訴趙姨娘、說他操心也太苦了巧姐兒死定了、不用他惦着了、平兒急忙在那裏配藥再熬、那了頭摸不着頭腦、便悄悄問平兒道、二奶奶爲什麼生氣、平兒將環哥弄倒藥罐子、說了一遍、了頭道、怪不得他不敢回來、躲到別處去了、這環哥兒、明日還不知怎麼樣呢、平姐姐、我替你收拾罷、平兒說、這倒不消、幸虧牛黃還有一點、如今配好了、你去罷、了頭道、我一準回去告訴趙姨奶奶、也省得他天天說嘴、了頭回去、果然告訴了趙姨娘、趙姨娘氣的叫快找環兒、環兒在外間屋子裏躲着、被了頭找了來、趙姨娘便罵道、你這下作種子、你爲什麼弄撒了人家的藥、招的人家咒罵、我原叫你去問一聲、不用進去、你偏進去、又不就走、還要虎頭上捉虱子、你看我回了老爺、打你不打、這裏趙姨娘正說着、只聽賈環在外間屋子裏、更說出些驚心動魄的話來、未知何言、且看下回分解

大贈送十六萬冊 家庭須備 婦科必讀

道歉　啓者本公司前贈送婦科必讀三萬本頗蒙索者所歡迎豈知未到一個月完全送罄後到之信不下五千餘件爲此又向上海總公司交涉又六萬本補贈索者

聲價　此書乃上海韓奇逢大醫士所著內容專刊婦女行經衛生防患未然悉者良法全書七十餘版婦女照片等精裝一厚冊

信用　本公司業經國民政府工商部註冊給照全國分公司五十餘處非是他小藥房欺人者所可比

贈法　凡索者無論本埠外埠僅收郵票一分即寄不慎而索信蓋章有效吉黑省索者須郵票二分此等機會幸勿失之

婦科必讀東省贈送處　遼寧馬路灣大紅樓西頭韓奇逢藥房無限公司　哈爾濱道外韓奇逢藥房無限公司

火燒平陽城

△集中國電影人才鈎心鬬角的大傑作

△爲國產影片前途另闢生面的新供獻

△得電影使命的髓骨銀壇上藝術的新記錄

△窺攝影技巧的眞能事開全國長片的大奇觀

一二三四五六集不日在……上海大戲院——接續公映

洮昂鐵路標購工務材料廣告

本路標購工務用五金釘類色料工具建築家俱雜品七類材料如有承辦者可向本局材料課或駐瀋材料轉運所領取標單招標簡章定於五月二十五日下午一時在遼寧省城大西關成平里齊克駐瀋材料轉運所當衆開標投標商家於開標時須繳投標押款現洋三百元中標者即作承辦押款未中者於該標解決後如數發還特此佈告

中華民國二十年五月日

洮昂鐵路標購工務木材廣告

本路標購工務用木材一類材料如有願承辦者可向本局材料課及龍江呼海齊克兩路駐江辦事處領取標單及招標簡章定於五月二十日下午一時在龍江省城財政廳後身呼海齊克兩路駐江辦事處當衆開標投標商家於開標時須繳投標押款現洋三百元中標者即作承辦押款未中者於該標解決後如數發還特此佈告

中華民國二十年五月日

仁和醫院遷移廣告

本醫院創設以來迄今已經數載專理花柳外科內科小兒科皮膚泌尿器各科所有疑難危症本院長志在濟人無不細心療治近因舊址狹窄不便擴張新遷於奧町北首路東七十八番地向北門面洋式三層大樓加以重新設備內容完善屋宇寬敞病室清潔入院隨意恐未週知特此聲明

大連市奧町七十八番地奧町電車站北　仁和醫院　日本醫學士院長　簡仁南謹啓　電話　三四九二番

小友樂園

春去夏來
（高書成）

一年四季的高景、都沒有春時的風景美麗、夏天炎熱、秋天淒涼、冬天寒冷、那季能有春季的美麗景象啊！雖然、春季很教人快活、可惜轉眼看要過去了、炎熱的夏天已漸漸跟我們接近了

前題
（復縣縣立第十七小學校初級學生 劉成學）

探梅的客方纔回去、折柳的人却又來了、乍轉眼的工夫萬樣的花草都已舒榮了、田裏的農人、來來往往、都是很忙的、我們在學校讀書、這也是頂好的時候、還有那牧童、吹着無腔的短笛、唱着有趣的山歌和那小鳥叫的聲音齊鳴、是很好聽的、當這個春天的人兒、還有不生樂趣的麼

春天的樂趣
（復縣縣立第十七小學校初級學生 王世賢）

很寒冷的天氣剛纔過去、很煖和的天氣又來了、當這時候、各樣的花草、都欣欣的向榮、蒸蒸日上的樣子、很有可觀、還有那春風的梳柳和那微雨的潤花、都襯着陽春煙景、去留那遊玩的客、這樣不是很可樂麼、但是春天要過去了、還能回來、我們青年要過去、再可就不能回來了、從這看來、我們不可以不用功去讀書呢

我的先生
（蓋平縣第三區腰屯村立小學校五年級生張福林）

人之初生、寒則穿衣、飢則飲食、依賴父母、以為生活及長入學校」則有老師教誨之、於是逐漸明理識字、老師之功勞大矣、現在吾校有二位老師、一位李老師、一位辛老師、教授我們、十分認真、絲毫不懈、老師這樣為我們盡力、使我們將來成一個有用的人、我們應當如何恭敬他呢？

修道
（蓋平縣四區腰村立小學校甲組學生李龍貞）

我們住的房屋、若經年不修就要透風漏雨、人居住之、就很容易生病、我們穿的衣服、若多日不洗、衛生方面就要有碍、此皆我們自已的私事、固然應該整理的、至社會上的公共事務更應該該盡力去做、現在縣政府叫人民修道、按各村花戶、一家一個、刻不容緩、我想修道這種事情、是於們很有益處的、因為道路不修、不能平坦、行人很不便利、行車又很危險、所以我們應當盡力去修道、不可把修道一事看疏忽了

我也做了個夢
（許明熙十二歲）

有一天、我睡覺的時候做了一個夢、是很可怕呢、就是我到山上去玩耍、忽然看見那邊來了一兒猛的老虎、我就跑下山來了、遇見一個人他問或因為什麼跑的這樣急我說那邊有一個很兇猛的老虎逃來了、所以我跑得很急的我又說你也和我跑吧、若是你要走過去怕虎把你吃了、後來他也和我跑、跑得很急的時候、一個不小心被一塊大石頭絆倒了、後來就醒了

打電話
（吉長附小王允平）

星期日那天、我到學校裡來打網球、我正打得高興的時候、忽然想起來一件事、就趕快跑到主任室、把電話鈴搖了幾下、把聽筒拿下來聽聽見電話局問我道「喂：你要掛多少號？」我說「要四十號」一會兒、我說「你貴姓」他說「我姓張」我說「張先生你們那裡有叫崔崇實的麼」他說『有』我說『請你把他找來說幾句話』等了半天、鈴又響了、我說『你貴姓？』他說『我叫崔崇實、你叫什麼』我說『我叫王允平』他說『你叫我有什麼事』我說『今天是星期、我要和你到郊外去遊玩」他說「好、咱們要往那裡相會呢」我說「你在上午十一點來找我吧！」後來就沒有聲音了

組字徵求答案有獎

哈哈！小朋友你們看、這個黃天覇、威武麼？乃是六個字組成的、請你們猜一猜吧、猜對者前五名有很好的獎品 回信大連萬歲街天心醫院劉菊影

四月四日的大雪
（復縣縣立第十七小學校初級學生那振文十二歲）

四月四日這天上午、我們上學走在路上、忽然烏雲滿天遮蔽紅日、一陣々的朔風、撲着面皮、好像什麼刺着一般、身上也覺得冷了、可不是天要下雪罷、不多時、我們到了學校、果然像柳絮的雪花、飄々揚揚的降下來了不多時、就造成一個白銀世界、眞好看極了

小友的藝術

上、水濱古木（蓋平三臣腰市村立小學校四年生周奎言）下左、頑皮（同校同級李鵬志）下右、放風箏（同校同級陳丕孝）

父親的生辰
（張嘉德十歲）

日前是我父親的生辰、那天的早晨放學後、母親叫我穿起新衣給父親拜壽畢、又給許多女客、晚席仍然吃麵吃完了、隨父親上市場遇見一位父親的朋友、就同他去看跳舞、有個外國人與我談話我將我所讀過的書說了一個大概、少時、我們就同來了到家時已過十點鐘、因為明早要上課、所以就上牀去睡

妹妹畫小貓
（王寶光十二歲）

有一天、我妹讀完書、用鉛筆在紙上畫了一個小貓、她還沒畫完我正放學回家、我走到屋中看見她畫小貓、我上前一看畫的貓眼、祇畫了兩個大窟窿、把鼻子畫到眼的上面、把嘴畫到眼角上、我看了不住的好笑、她說、「你看我畫的多麼好呀」我說「你畫的太好了、你看、畫的貓眼全成了大圓窟窿」她說「貓眼不是圓大的嗎」我說…「貓眼是圓的、你應把眼中點上個點、那就是珠」她聽我說了就點了黑點、我又說「你怎麼把鼻子畫到眼上面去」又把嘴畫在眼角上」她說「我們先生說、把口畫到眼底下、鼻子畫眼的上面」我聽了就大笑起來

報告校中情形的信
（蓋平縣三區腰屯村小學校四年生 李素文）

父母親大人膝下、敬禀者、女自叩別以來、屈指月餘未接鈞諭、甚以為念、我和弟弟妹妹從家裏動身、在十八那日到了遼寧、其時已經不早了、就在旅館裏住了一夜、等到次日早晨九句鐘、方到校中、路上有弟弟妹妹一同作伴、所以非常的快樂、現在我們校中的狀況、非常的好、我自知用功、請你們不要掛念校中的同學、到的很多、預備後天就要照常上課了

女素文敬禀 二月初九日

辛普運動場中
（欒家屯普通學堂四男遲德田）

我們參觀辛寨子學堂廿周紀運動會、在陽歷、四月二十七日、那日天氣很好、我們一路之上、看見山上的草木都發芽了很好看的、我們心裏很覺高興、趕到八時先生領我們到了辛寨子學堂運動場的中央、看見掛電校旗、及萬國旗、飄々搖搖很好看辛普小友都很用力、重添精神向前的跑我們大家都邊高興、先生也都高興起來、我又看女生、演表情遊戲、個個態度活潑、動作自由、像白蛾一般、眞如見極啦、我想他們選樣的好成績、先生的教法授熟心、不問可知了祝辛寨子學堂萬歲萬萬歲

我們也加入運動
（欒家屯普通學堂四男金丕仁）

陽歷二十七日、我們大家和友小、都歡々樂樂的同家去請位先生、到辛寨子普通學堂、參觀廿週紀念運動大會一路之上、看見山明水綠、到了辛普、辛普的諸位先生和學生都很高興的、來迎接我們、到會場就放炸放砲、那個時候革鎮堡、三道溝、南關嶺、日本小學校、這些學校、都來了、就開始運動外來的學堂、每校下場運動二回、趕到午後三時、各學堂拔選手六名、男三名、女三名對抗聯絡競走在辛普周小、革普、三普、南普、欒普、共六個團體、結果第一是辛普、第二是南普、第三是欒普、跑完了、各校各位

桃李和老松
（復縣縣立第十七小學校初級學生那玉英十四歲）

春天的時候、各種樹木都發葉了、有一天、我和弟弟到園中去遊玩、看見桃花開的茂盛、又很新鮮、旁邊的老松雖然葉綠、却是靜悄悄的無人理他、小弟弟對着我說姐姐你看桃花的嬌艷得很、蜜蜂蝴蝶都很親愛他、不比那老松強的多了麼、我說弟弟不要這般說、當知道桃花過了三月就落了、那如老松一年到頭的蒼翠不凋呢

上海大戲院
新設電話二二五四七

陽歷五月十四日起映五天 第一愛情香艷離奇鉅片

不堪回首

上海神州影片公司最近名貴傑作 導演李萍倩儼 工上兩先生 主演黎明暉丁子明兩女士

下期准映 武俠愛情兒險巨片 黃耐霜女士主演 豐南公司最新出品

西崗 世界大戲院
（自五月十五號起映）

明星公司最新出品 火燒紅蓮寺 十四集 胡蝶 夏佩珍 主演

預告 **倡門賢母**

聲明 觀德堂陳東川出號辭帖

立辭帖陳東川於民國八年九月在大連合組義興隆生意作至民國二十年已屆帳期不願前圖將舖點貨物銀錢帳目外欠外存澈底清算自此之後陳東川東西股分全數算清永斷藤葛義興隆仍照原字號而作決無異言恐後無憑特此登報聲明

大連磐城町六十九番地 義興隆謹白

粵東 廣芝館緊要啓事 （注意）嚴防假冒

敝館所製各項丸散膏丹東北諸埠向歸萬興錢永和慶兩家代理專銷歷有年所貨眞價實久蒙同胞歡迎查近有無恥之徒由粵私造假藥運營銷售欺世誤人不法已極若不澈底查究不但危及敝館營業且於光顧諸君貽害尤深除已禀官懲治外故特登報聲明仰各界認明本館招牌及裝璜外所粘萬興錢永和慶經售方帖庶不致誤是所至盼

眞正意大利黃金蜂種到連 歡迎參觀

養蜂利益人人皆知而蜂種選擇實為成敗之關鍵蜂種不良難保成功敝場有鑒於此特由魯特公司購來黃金蜂種精工繁殖近已大宗運連現貨預約廉價酬讀諸君紆駕一觀便知其他蜂種之所不及也有志養蜂而不通門經者請來敝場實習無不竭誠傳授以期普及兼售中外純良巢礎各式優美蜂具

大連西沙河口西山屯三十六番地 黃金蜂場 謹啓

蜂巢礎

本場自製純黃蠟巢礎（分讓優良蜂種）品質精良味香房深自本月發行特價特別便易并招請各埠代理報酬從豐 樣詳章函索即寄

利群蜂場 大連大黑町一六二 西崗啓化書社電話五〇三一 遼寧

本埠批發處 西崗晉康號 吉順絲房

沙河口派報處 電話九九五六番

東北交通委員會材料購辦委員會招標廣告

本會現奉東北交通委員會核准標購交通材料茲將購置機關材料名稱數量等項列表於左凡願承辦者希即先期來會登記領取標單並索閱詳章其已登記者即派員領取或函索標單為要

購置機關	材料名稱	數量	開標日期	交貨地點
洮昂路	鋼軌魚尾板螺釘螺圈道釘道釘等	六種	六月二日下午三時	
吉敦路	客車輪套客車輪	一百一十二個四套	六月十八日下午三時	
呼海路公司	電報音響機集音器	各十五個	六月一日下午三時	
東北電信管理處	眞空管收信燈電池炭精制阻力等	二十三種	五月廿九日下午三時	

會址 遼寧東北交通委員會

高等旅社 協和公寓

特点 地址適中 價格低廉 房間整潔 器具完美 撥機電話 各屋齊備 自置汽車 異常便利

夜間八時電話示明地址派人迎接不誤

大連市大龍街四十五番 電話代表八一一六番 振替大連三二二四一番

請服 山得爾彌地 淋濁腫痛

淋濁之病既腫且痛最為危險忽而不治固不能治不除根更不可法國彌地獨家精製之山得爾彌地藥丸歐美各國名醫一致稱許為淋濁聖藥者何也因其成分極精收効極速無論病症久暫腫痛輕重初服每點鐘一丸歷兩日夜不息即可痛除腫退濁止淋通以後五天每日服四丸保可除根不發賜顧諸君務請認明每丸之上印有（MIDY）為記庶免受欺

全國各地中西藥房均有出售

注意 服藥期中宜節勞靜養忌進燥熱食物尤須戒絕房事

上海江西路三六七號 華商新華行獨家經理

牙痛藥餅 生乳藥餅

最新發明 牙痛靈藥 主治諸般牙痛 五分鐘立刻斷根永不再犯 空前絕後百發百中之神奇靈藥

第一生乳神藥 主治產婦乳竅不通乳汁不足滴點全無服此藥十分鐘後乳來如湧泉功效神速萬應萬靈

大連德記全棧大藥房代理各埠皆有代售

婦女靈藥 女界福

主治婦女一切諸症強身補氣血神效 詳細說明函索即寄▲各埠皆有出售

招募各地代理店函商即覆 大連德記全棧大藥房總發行

女界福營口總代理店和發樂棧興茂義保興長

旅客注意

大連 裕長棧 電話六三五二
長春 裕長棧 電話六九四
哈爾濱 裕長棧 哈電話一一一六
青島 裕長棧 電話二六〇一

本棧寬濶潔淨招待殷勤代理車船客票轉運貨物報關完稅客商光顧無任歡迎 本站主人謹啓

日間操勞惟酣睡乃能恢復

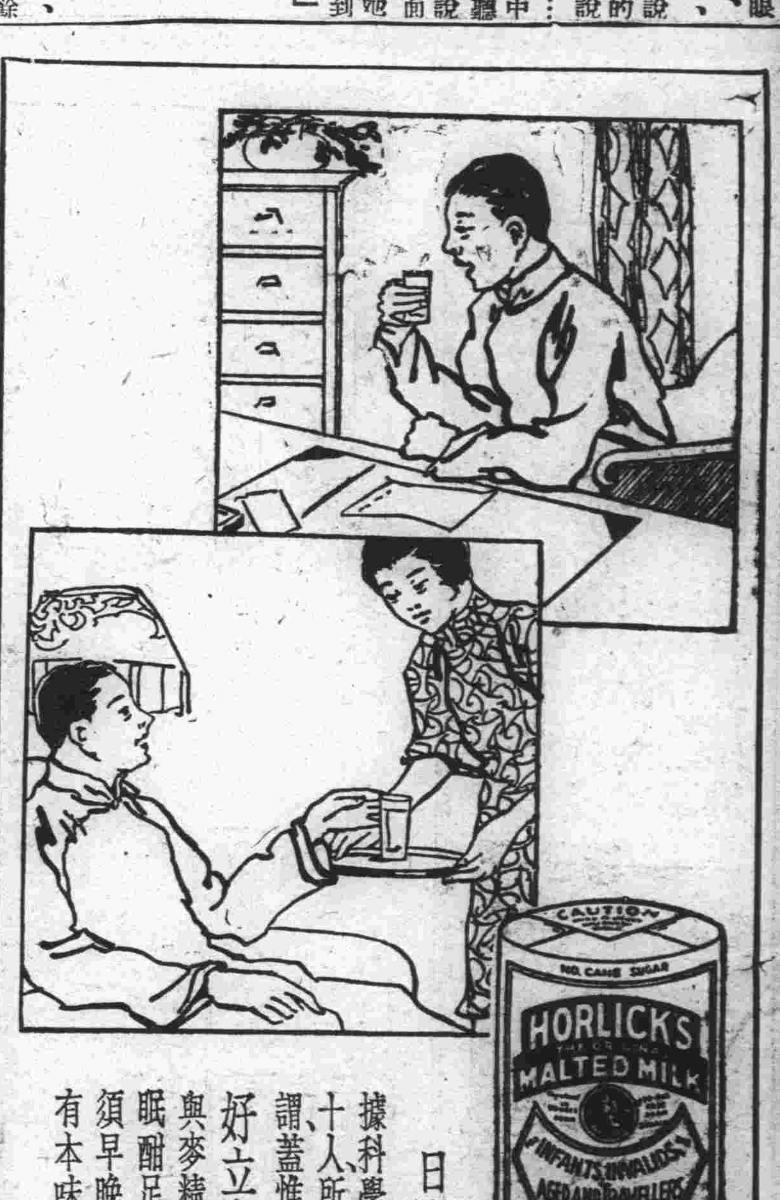

據科學家調查、百人中得有適當睡眠者僅三十人、所謂適當睡眠者、係指酣睡而非久睡之謂、蓋惟酣睡乃能恢復疲勞、好立克麥精牛乳粉、係由純潔之牛乳與麥精提煉而成、滋養豐富、飲之可使夜間睡眠酣足、日中精神煥發、故凡謀身體健適者、祇須早晚冲飲好立克麥精牛乳粉、可不服藥、製有本味調味（朱古律）二種、

各藥房商店均有出售 上海外灘滙豐銀行樓上 瞿條士洋行經理

1—31

時令換季手中莫離

朝 吃仁丹……開胃健腸 心身爽快能放心活動

晝 吃仁丹……辨事勉學 益智寧神使能力增多

晚 吃仁丹……終日忘倦 養精蓄銳備翌日活用

格言 君子必愼其獨也（大學）

仁丹種別

小包 二十粒裝
中包 六十粒裝
特別包 三百廿粒裝
添金大包 四百廿粒裝

主效

胃火脘疼 酒醉宿醉
胃口不進 水土不服
頭痛目眩 中暑傷寒
胃弱溜飲 虛弱貧血
精神鬱結 時行疫疾

長春益發銀行

津 北宗平 樂亭 山海關 留守營 昌黎 奔城 湯家河
濟南 泰安 周村 濰縣 德州 煙臺 青島

本行專辦各處滙兌並作存放各種欵項外放信用保證貼現抵押收存定期活期均可相商規定利率無不公允滙兌計分信滙電滙票滙等類悉從客便所收滙費特別低廉信用素著手續簡捷久爲各界諸君稱善並爲便利顧客起見收付各欵及滙兌事項於營業時間外猶可通融玆將通滙各處地點列下

哈爾濱 黑龍江 安達站 雙城 張家灣 三岔河 烏吉密 甜草崗 望奎 拜泉 克山 北林子 佳木斯 富錦 吉林 樺皮廠 下九台 四平街 大連 開原 公主嶺 營口 安東 上海 天

本行 營業部電話二九六 滙組理室日電話六七一 蓄儲部日電話三六三 日電話二〇五 滙兌部日電話二六一 電報掛號華文四一三五

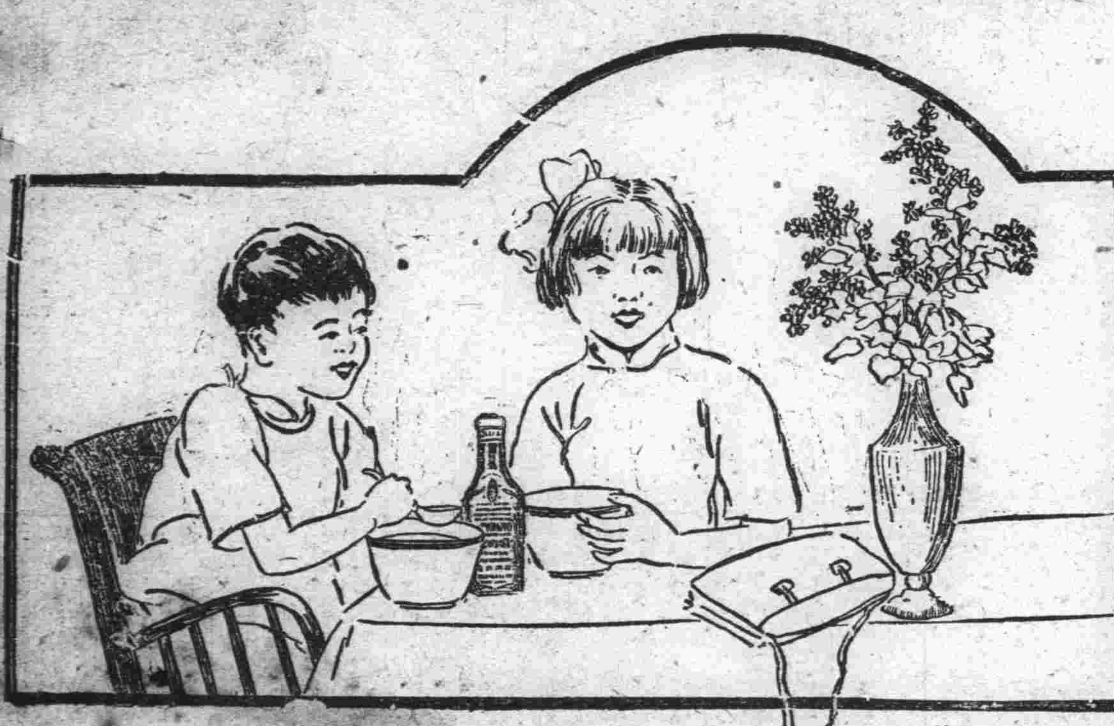

告爲父母者

小孩們早晨上學堂之前，在點心裡加些**味の素**，他們一定吃得很快樂，高高與與的去求學了，這也是敎育之法

文化的調味精粉

味の素

（味之素）

(C-240)

子健父心寬

子孝父心寬自是倫理上不磨之論而子健父心寬亦屬情感上不刊之談不信且看此笑顏逐開抱兒色喜之孫兆金君即可知矣孫君係交通部首都電話局職員其來書云『鄙人五月之小兒前常多病但自服用

嬰孩藥片以還漸轉健康目下肌碩異常活潑可愛鄙人欣喜之餘特此函告以表謝忱幷爲父母欲獲健康之子女而得精神上之安慰者介紹焉』遠東總發行上海江西路四五一號韋廉士藥局 各埠藥房均有代售 價目每瓶七角六瓶三元五角郵費不取

君患失眠乎

若然請服韋廉士紅色補丸以救濟之

人類雖萬物之靈却不能如德律風之日夜工作而不寐因職務關係不得不遲眠如電報人員之生活則神經衰弱不可不防韋廉士紅色補丸即爲防治神經衰弱之藥因其補血健腦之功環球無二所以失眠病家一服此丸得享酣然美睡因而神經身體壯强者無慮千萬請閱王君鴻年之信作舉一反三之例焉

王君係河北山海關電報局職員其來書云「予體素弱復以用腦過度遂患失眠輾轉深更終宵不寐故而飲食不思形容憔悴幾成癆症雖服各種補藥率皆無効嗣奉叔命試服韋廉士紅色補丸果見奇功迄今年餘眠食均佳精神飽滿體亦較前肥胖感佩之餘特書此以證明焉」

韋廉士紅色補丸主治男女由血虧腦疲而起之各症 各藥房均有出售 或直向上海江西路四五一號韋廉士醫生藥局函購

特別警告

以身體健康之重要而欲節省數毫洋殊爲不智故凡遇經售家以影射紅丸兜售稱其『價賤而効相同』者妄語也愼勿置信必須堅持韋廉士醫生紅色補丸眞正去病强身之靈藥

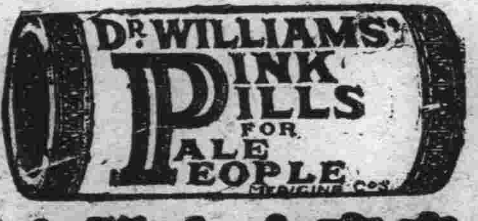

韋廉士大醫生

紅色補丸

食必有時

古人有言食必有時。所以節食欲。重衛生。對於小兒。尤爲重要。蓋小兒腸胃細弱。哺食須有定時。每見雇用之奶娘。於小兒哭則哺之。不問其饑與否焉。以致常有不消化等症發生。然用

勒吐精代乳粉

哺兒。依表冲調。按時而哺。食卧皆有定時。非特於小兒身體及消化大有裨益。且能養成堅忍能耐之德性。乏乳哺兒者。盍試之。

有限公司
乾卯大連分行
（欲索樣品寄郵票四分 即爲呈上但須剪下此票）

滿洲報星期副刊

大連市山縣通一四二番地
發行所 中日合辦 滿洲報社

密斯和姑娘

——答天爵先生　（酒英女士）

自從劉復先生提倡密斯改姑娘以來、滿洲報星期副刊及滄閑世界、簡直成了一個戰場、而且小華女士也是多事所以引起、賈啦！鄒啦！甚麼天爵啦！但是賈鄒二君所評論的、我是極贊成了、五月四日滿洲報又載有一個甚麼天爵、他所說的、不但與題目不符、而且又有意汚辱女性

他說「稍有人心的聽來、實在不雅、譬如貴女士、以女性身分、頭戴男子之冠、身穿男子之服、由此看來、不成了「狗男女」了嗎」？試問你天爵是甚麼腦袋？固屬小華女士、質問的理由、不十分充足、然而她沒有說一定「密斯好」「姑娘不好」就是說密斯好、也講不到「狗男女」上「狗男女」三字請你解釋開、難道被稱呼密斯的人、就沒有人心嗎！？

我並不是小華女士的友朋、給她來辯駁、她在濟南、我在吉林、彼此是不認得的、不過是同性罷了

我還敢說：我也被人稱呼密斯、若干次、沒有感覺出怪難聽、小華女士所說、」不是罵人都可用一

總而言之、密斯和姑娘、同是一樣、密斯確是「舶來品」不如小姐、姑娘爲本國的國粹

關予這小小的問題、先生何必這樣的細究、日後望你先生對予社會科學……多多加一研究、像研究這樣問題、有什麼意味呢

我最忠實底說一句、密斯不過是社會的一種潮流

二〇、五、十一、投于吉林

婚姻問題之我見

（銀洲劉香九）

婚姻問題是現在社會上的一個大問題、爲了這一件事不知死了多少可愛的青年男女同胞們、假便這個問題、總是不解決、那麼未來的寃枉事、更不知有多少（拿個人來說）還用說？青年是國家的命脈、命脈上的大問題不解決、則這一個國家的前途斯難有識、我對於這個大問題不敢來解決？不過見着物的重要、來研究而已、按我國過去的婚姻制度如何、姑置勿論但就現在而言已覺是糟而又糟了爲兒女的終身大事—婚姻—的大權都在父母掌握之中、父母說你怎樣你就得怎樣！那管他們把你送到火坑裏、你也不許反抗他們開的營業式的兒女結婚大會、兒女更是參加不得、根本你就沒有發言權、如果你稍微表示點意見、他們—不僅指父母—便認爲你「大逆不道」或者「不孝」尤其可惡的媒妁、他更是不管人家結婚後的幸福不幸福只要你倆家的婚事捏在一起、就算他大功告成了、並且他們還有一個：「保一件媒增壽十年」的信條、因而一般人更好幹這種損人的把戲了、愛情？什麼是愛情、他們是不懂的、而且更是不管、你想這種事情、是不是陷害青年男女同胞們？他們的鐵鎖一層層的鎖在青年男女頸上、青年們既非孫行者、怎能脫逃？如其想要不受鎖的、那只有一條路可走！即是自殺—中國的命脈就這樣的弄一天天的消沉了、可嘆、爲解決這樣大危險、我以爲只有下列兩條路青年男女可走：……

一要獲得結婚自由權—婚姻是我們自己的事所以我們要自己來解決、也就是要從他們的手裏（他們指握有婚權者）把我們應享有的權、奪過來、但我並不是說、他們完全沒有說話的必要、他們要眞能有相當的見解、對於我們的婚姻、我們也可盡量容納、不過我們誓不爲認交易品、二、獲得結婚自由權後、我們要鄭重其事行使他不要說、我現在得到結婚自由權了、任我便行使她罷、假設、這樣想那就錯了、我以爲你要行使她的話、必定要有下列的幾個條件、一要達到相當的年齡、要經濟獨立一個人決不能依賴他人、否則必流爲男女不平等、二就當你愛上一個人的時候、（擇偶）必先要問一我倆的心性一致嗎一？假如然的話、那麼你就一步一步的、由朋友而……愛情不達到相當程度、決不能結婚這幾個小條件、青年男女同胞們不能守、眞實的幸福斷不會有的、並且我還不認爲他是二十世紀新青年哪！

一九三一、四、二十七　夢菊於敦化憲隊

◇……湯山閒話之蔣張孔

陸海空軍副總司令張學良氏（右）南下報告北方善後蔣主席（左）邀往湯山遊覽坐草地上閒話情形中央爲實業部長孔祥熙氏

寫給商店的青年們

（且飲這醇醴一觴—）（爲公）

青年們呵！
趁此暮靄吻着殘陽
且飲了這醇醴一觴
這醇醴一觴呵！
充涵着生命的瓊漿
充涵着前途的保障
融解了鬱悶沉靜的哀腸
鼓動了壯氣沸騰的胆量
青年們的血液若蕩
青年們的氣概若昂
別再受那一徽的壓搾威强
靈魂的剛壯—沸騰的膽量
與他死抗—死抗！
還講什麼高堂深情在望！
還講什麼寡婦孤兒悲傷！
深情是長眠之劑
悲傷是奮鬭之粱
青年們呵！
且放棄厭世論調！
暫拋開壓制哀傷！
莫再躊躇—莫再徘徊
齊飲這醇醴一觴！
莫辜負趙君的吶喊幫忙

五、十四、化魂於營川

洗澡去

（靜波）（二）自石河驛投

我穿妥了衣裳、拿過鏡子照了一回轉過身來、對李說道「走吧」我又問別的同事「你們都不去？」同答道「不去」

「同來道偏」我說完這句話、就同李修然的走出、直奔這光明的大道、平平原原一處凹凸不平也沒有、這不能不讚稱日本人對於建設上、不遺餘力的功效了、走了半點鐘的功夫、同頭一望寂寞困人的工廠、仍巍然的立着、心中生出一種無限感想「工廠工廠你眞像犯人的牢獄、也不知消滅了多少青年志士、可正是些經濟壓迫下的弱者、但是這可不能埋怨你、這是人類中不平的趨勢」我的感想正在繚繞怒發的時候「咳王先生你回頭看甚麼？莫非後邊有美麗的女性在你目中？」李先生高聲的問

那裏來的、況不說沒有、就是有、咱是甚麼的人、咱那能看那些妖魔壓汚咱的人格」

「得了吧、你道甚清、你忘了你那天夜間告訴你在大連某號開過盤子」我說完了李先生接着來問

「咳！那是逢場作戲、人在社會上交朋聯友是免不了的」我說完這話、以後我又說「勿談這些無味的話、你看現在這曠野綠茵茵多樣的好看、這是春神的惠賜、所以人們都望春光永在、都厭惡他零那的消逝、但是他可不能於人的心願」

「那可得啦！要是暖春能常常的存在、那人就沒有凍死的時候、窮人都也好過了」李先生這樣的答

「總而言之四時的光陰、就是春天是最好人人都愛惜、所以俗語說的好 一歲之計 在於春、這話眞々不假」我對李先生表示很愛惜春光的說

「俗語說的話、都是些澈底實在的話、所以粧稼人都本着這句話作去」李先生也很愛惜春光的答

我倆不急不慢的走着、喁喁不絕的談着、我又回頭一看、箭飛的汽車、霎那的馳來、這時李先生正在道的中心、被我一手掣過汽車呼的一聲、從李先生身旁馳過、嚇的李先生、跳我說「眞險！險些你的小命就嗚呼哀哉

教授的牢騷

（張興斌）

我曾聽着一個教授發着悽惋的牢騷、他說：「留學生在留學期間、都是心高氣壯、不可一世的、對於遠在海洋飄渺裏的祖國、看得非常輕微、以爲自己拿着自己的學問、和自己的努力、回國後是一定能得個相當的位置、給國家效一份力、可是回國後、到了罪惡淵藪的上海、就發見了自己並不被人家注意、再接連着碰上了幾個釘子、看着幾個在留學期間、不用功的同學、現在却因爲有人介紹、得了極高的位置、而幾個很有成績的同學却多賦閑在家、要不就是作了教授、可是他們因爲心意的不合、思想的頹喪、教書也沒教好中國的留學生、回國要作教授、大多數又必得作教授要留學、當然留學回來、大學畢業生、又如此國內大學生、留學生、大學教授、成了一般可憐人們的運命之圈、他們都要循着行、不敢反抗、這是多麼可悲的呀！在這一個運命之圈進行的人們、對於國家有什麼益、可是一個留學生無論是官費或是自費、幾年的化費、總不在少數那麼留學究竟是幹什麼？一生困在外國語困在一門發表不出去的學識、困在教書、這又是多麼乏味呢？」

我聽了這個教授的話、我望了望他的悽慘面孔、我想了想中國現實的社會、中國將來的前途、我不覺的掉下淚來

一九三一、四、二十

發行人 西片朝三、編輯人 金念會 印刷人 金基章

青年修養的方針

（劉及飛）

自經過革命的破壞工作後變禮義、無所謂廉恥、簡直我國的元氣、是急待恢復不容稍緩的一件重要問題、那麼負有重責的青年當如何培飽養練個人的知識能力、以求健全幹練、而服務在這社會上、可是這修養是免不了的但是這修養的法子、實在跳不出智德體羣等育的範圍、並同時能均衡發展於最宜『禮義廉恥』國之四維、但就現在看來、我國民沒有什

人人不求廉恥義氣的砥礪、民族美德的發揚、並不能端正人民的趨向、作建設民族的新道德、在此危急時期、人們應具能發揚「互助」「勤儉」「奮鬪」「博愛」「和平」的精神、以滅絕異端邪說在衝驅披猖、或戒除不良的嗜好、而求德育修養與勵進、我國是在世界上佔有四千多年文化的古國、而近幾十年來、中國的學術到底沒有見有什麼進步、與後進的歐美比較、實望塵莫及、文藝的雜亂淺薄、至於此亦達極點、如此我們甘落人後嗎？不！我們還得亟亟於智育的培養、所以我們在在都有養成健全智能的必要、如文字智能的比賽、科學文藝的研究力行在實驗的考查、提倡平民的教育、這是青年人分內的事、不辭之責、還要下十二分的決心和堅忍的毅力以求智育發展 並且用不斷增進的智慧、以挽救國建國的重責、東方病夫、這不是

我國一年半載能得着的頭銜亦是有相當的歷積、而後來的人民的孱弱都成了普遍的現象、民族有這種驚耗、前途實是可怕、還有那（尤其是青年人）終日迷戀美女、天天講戀愛、或吃酒賭錢、作那無謂的消遣、甚至抽大煙打嗎啡、以致體衰力弱把精神完全喪失在能使他得着眼前快樂的事情上、這樣久了、民族就要摧殘無餘、體育的鍛鍊、不可不講、使精神暢旺、體育強壯、這樣無論作什麼事、都能收美滿的結果「康健之精神、寓於康健之身體」良有以也

孫中山先生曾說「中國人好像一盤散沙」不錯、我們中國人實在有這樣的毛病、但是家族關念很大、個人自私自利的事、能有犧牲性命的勇敢、對於公衆的事、簡直不聞不問、毫不關心、試看革命到現在的中國、可知道、不是今天起什麼黨、就是明天起什麼派、黨派層出不窮、雖然是一黨一派的人也都各懷私見、遇事齟齬甚至各不相容、這樣黨國不是受很大的影響嗎？可是國是鞏固、難以擾動、不過搗幾天亂、老百姓遭點殃罷了如此、我們後起的青年、就不要步前人的後塵、甘作禍國殃民的敗類、於是對於合群的意志、要堅決、關於群育的纖維也、要徹底明曉、凡大衆公益的事、大家團結共同做去、謀共同的利益、利益均沾、造福民生、利實顯之

總之、修養要從根本追求不要在一部分上加工夫、以博得偏枯之譏、應品德高尚研求淵博的學識、身軀康壯合作公益的善舉、社會國家全恃乎此、青年朋友們！莫要蹉跎、大家要在修養上努力吧！

五、三、於瓦埠

◇……贛省匪禍之慘迹……◇

江西匪共肆虐全省俱陷水深火熱之中此爲南豐縣被刼後復付一炬之慘狀

柳蔭下

（華）

不知那種情緒、驅使得她陪着一群小孩子到了舊俄公園

蕭園的春色洗掉了不少她的閒愁、小孩子們都散開玩去了、她一個人在水邊散步忽然一株老柳射入了眼簾、她的身體伸到水面、恰好像一隻柔輭的沙發、金色的陽光照到水裏、反射出一種特有的光彩來！她很當心的走到樹幹下、慢慢的坐下來、倚在樹枝旁、啊！舒適極了 她拿出鉛筆和紙來、放在腿上給「凱」寫信、暖風緩々吹來、把她那黑潤的短髮吹得飛來飛去！許多小鳥站在樹枝上唱催眠歌、她不覺就閉上了兩眼……

「可！」一個人跑來呼着她的名字、她朦朧一看、並不認得這人、正要問他是誰、他又說了『喂！爲什麼不給「凱」寫信？他要和你絕交了』

暖風吹得更緩漫了、小鳥們也叫得沒勁了、一個孩子蹲在河邊玩石頭、忽的拾起一塊來擲到河心『咚！』水花四濺、驚醒了睡着柳蔭下的她

回想起夢中的情景、不禁黯然了！低下頭來、看見手裏還拿着一封沒有寫完的信呢、她想『去年「凱」不是陪我到這裏來過嗎？今日呢？他已遠到江南去了！唉！別來數月、他只給了我一封信又沒有告訴我他的住址、縱然有無限的話郤叫我寄向何處呢！』她想到這裏兩行清淚已是落滿衣襟！

唉「不見去年人、淚滿春衫袖」不知道住址還寫什麼信「斯！」把手裏的信、撕得粉粉碎、一片一片的隨着水面落花而去

門

（六）

（夏目漱石著 活石譯）

這樣的事接連行去、不知不覺樹葉都落了、那末在很高的山頂、有一早晨看見了很白的東西、被鮮吹得利害的河流、也成了一片白色、走橋的人影、很纖細的在活動、那年京都的冬天、沒聲沒息的凶冷、凍透了肌肉、那樣的殘忍、安井竟被這情性的寒氣侵襲傷了風、得了因福路因機（譯音）的病、熱度很高起初米很受了驚恐、有時候熱退些、想是痊愈了、可是又辦不出多能全好？好像黏餅一樣的熱、每天減減、增增、請給住了安井

大夫說也許是呼吸器病、很懇摯的勸告、換水土安井不得已把櫃裏的柳條包梱了、米把皮鞄的鎖也鎖上了

宗助送他倆到七條、在火車未來以前、在站房裏特意的說些好聽話、走到了站臺、安井從窗口說

「請往後到我那裏！」

「請你一定的！」米接着說

旅人

（王碧血）

（一）

驚風日暖的春境、草木搖拽的綠蔭、雙蝶連袂着奔逐、在那噴香氣的花叢中、恣意地表演出種種舞蹈、百合花𦉔開大口、似嘲笑般宣言着、你這飄泊在客鄉的青年、杜鵑聲聲催促着、你這浪跡天涯的旅人、啼着那——「不如歸去不如歸去」——泣血似的哀音

周伯樹獨坐在那一間、白色襯綠、油碧輝煌的小室裡、一手握着一張六寸的照片、一手執着封已折口的信、默默的出神一回兒、俯下頭吻着那相片、一回兒、低低地呼着那畫中人的名字、極似那、金玉緣中幻石轉胎、神魂不定的賈寶玉、一回兒、擡起頭對着窗外呆望着、一回兒、伏在那赭色的八屜桌上、無故地涕泣着又像個絳珠仙草投生、終日發愁善哭的林黛玉

原來他手中握着的是一張女子的相片、你試看那畫中人——滿頭火燙捲曲的細髮、似厚呢樣的旗袍、剛蓋在一双白色襪子的小腿上、離開那足穿的、密扣網球鞋、約還有四五寸、在旗袍外、又罩上件、絨織的很花、直襟三鈕的雞心式坎肩、左手拿着本洋製的書、合右手同垂在正面的腹部上、右足很自然的向前伸出幾寸地位、瓜子形臉上、微露着笑容、在表徵着心中的愉快、這正是一個很時髦化的學界女士、年青有爲的運動家、這也就是那伯樹的未婚妻、現在上海務某女校的高級班求學、成績很好的張女士

右手的一封已折口的信、那正是他家裡弟弟所發的快信、內容大概是說：這位張女士現在忽然得病、似乎病勢不輕、據張女上的父母說：張女上在病中、很盼念伯樹、最好請他回去一趟——他在接到這封信的時候、雖然碰巧在星期日、也立刻就去總主任公館、向主任請假、無奈他的部位、在這機關中也是很重要的、又是這——一股裡的正主任、本還有一位副主任帮着他、可是這位同事、又剛在昨天請了一月的假、已打道回府、於是他不論怎樣、再也不能分身、所以總主任不答應、否則、除非是辭職

不過要是爲了未婚妻鬧病竟至於辭職、那末又有些不方便、病得究竟如何？又不知道、雖然不論什麼地方、仗着才勢去尋一個職位、可是對這種真覺得心裡有些不能、回頭不顧、是沒有智識的人做的事、如其留在此地、那末那張——又怎麼樣呢？——

醒後的回憶

（謝春麗）

朦朧後的淸醒
腮邊潤濕淚痕兩行
回憶模糊的夢境
感着身世的凄凉

◇

日來徘徊腦際他的影子
陶醉了碎的心房
渴想到了夢裡
終覺成了長恨的絕望

◇

秋波不轉的視線鎖入了一處
癡癡呆呆彷彿成了瘋狂
我不曉得他竟那樣蛇毒的無情
擊破了溫柔平穩的愛浪

◇

假定他已飛往天上成了花神
不丟開癡想孰穢有向天空悵望
一顆赤心啊會再碎三碎
碎到羨慕着死神的賚賞

印度革命領袖之……甘地自傳（五）
（明耀五譯）

直至郭氏於後我都做了該會的一個重要份子、他對腓尼斯家庭也給了不少精神上和物質上的援助

腓尼斯家庭隨即移住阿達拔 Amedabad以其爲紡紗手工業的中心、於將來大有便利、有不可近Un otc ab e的兩夫婦來加入、我們也接納了、旋因經濟拮据、正在爲難、竟有一不相識的人送兩千盧比來幫助我們

定約做工的制度、南非雖已取消、而印度則尙待改革、一九一六年、立法會議有案提出、但政府祇允逐漸取消、我們不能、滿意起而作廢除運動要、在五月卅一日以、前達到目的我旅行各處遊說、到處皆受密探監視、幸而那時大首腦 Ma a ma的稱號還不曾加到我的、身上、故人多不大知道因、未至期政府便已公布廢止、故運動遂作罷論

印度北部有地名正巴蘭Ghmparan農民於(十區土地中、須爲地主種印度藍三、區域、况極苦待遇又惡、他們要我去作一番調查以便替他們設法解除痛苦、我應約而往、大受地主嫉視地方官廳且發票傳我、後雖准我調查仍派人監視、我到那裏看見農民污穢不堪、兒童又乏教育乃約同靈力會同志和做醫生的外國友人爲之、整頓歷時數月始畢、又創設學校、徵求同志擔任教員這樣一來、全境的人竟換了一個新面目

此事甫告段落、開拉（Khaira）地方又遭饑荒、原來政府規定如收穫不及四安那（Omna）（註六）即可免征賦稅、現收穫不足、而政府堅謂已足、所以我勸他們舉行非武力抵抗、政府人員一意追繳、甚至變賣人民的牛羊傢俱抵補、人心幾爲之移動、田內依政府命令附種洋葱、這在我看來是不合的、所以我又勸他們把洋葱拔去政府逮捕了、爲首數人、以偸竊罪判監、拔葱在法律上原不成爲偸竊、但亦未提上訴、因靈力會的政策是要避免打官司的、其時大戰正烈、總督來函約我出席戰事會議、我先函請總督把因運動獨立坐罪的幾個回教徒放了纔允出席因爲我覺得像他們這樣的人也是應有參加的權利的、後來我雖也出席、對於不釋放他們我却致函總督表示憾惜、會中議案當然是要印人報效總督頗熱望我的贊助、我要求用印度語發言、他應允我的要求、但要我也須用英語於是我便不演說、只說一句話『盡我的全責、贊成此案』許多人以我在這種會議第一次說印度話、向我道賀、但我則覺以印度人在印度總督召集的會議席上而不能說印度語、實傷損國家尊嚴太甚我在本國內開的會而不得說本國話、以我這樣找不到正路的一個人說了一句印度語就値得慶賀、這是多麼悲慘的一件事、像這樣的事件、實足以喚醒我們、使我們知道我們的國家是低落到何等的程度

散會後我便出發徵求人來投効、但人民對於政府最近的苛虐記憶猶新、我不得靈力贊解、但亦不向政府中人獻媚、我嘗印發小册散佈、文中說道「在英人統治印度的若干謬點之中、歷史會視剝奪全國的軍備一案爲最大的汚點、如果我們要使軍備案得到翻案、如果我們要練習當兵、這便是一個黃金般的機會」我這些話使管理招兵的委員大不高興、

晨風
（張鐵弦）

你一點也不汚濁、
來在這荒漠的大野、
吹來多少火紅的花、
帶走了許多憂鬱、
◇　◇　◇
天地間祇有你清白、
雖然朝晨是這般冷漠、
期待着偉大的時代、
你不要離開這裏、
◇　◇　◇
我幾次尋覓了你、
你偷偷不願見我、
我遇見你——笑了、
我們都快活、
◇　◇　◇

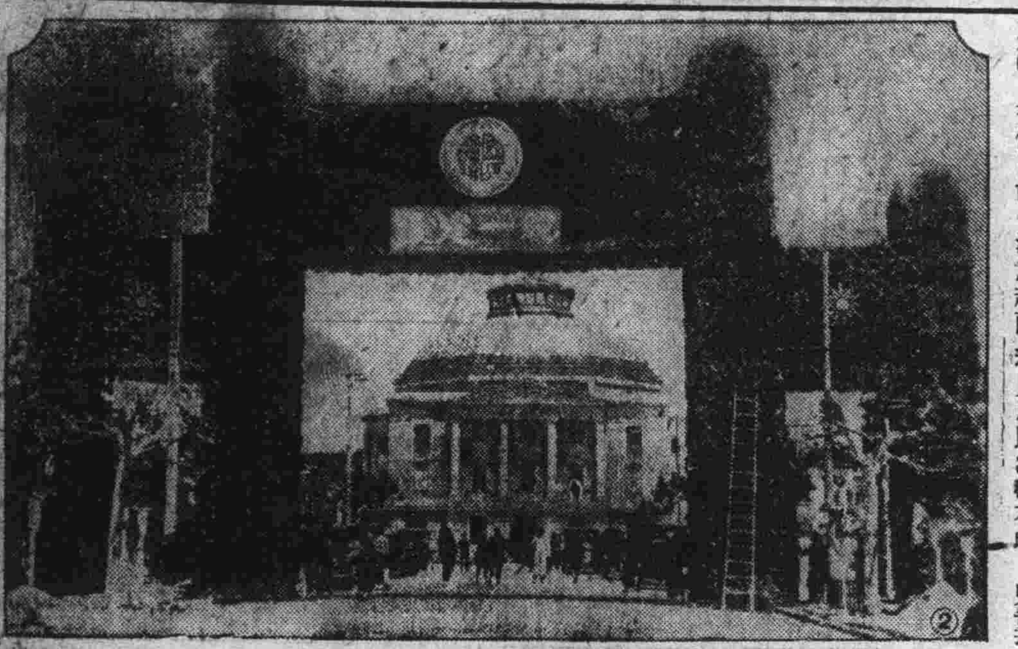

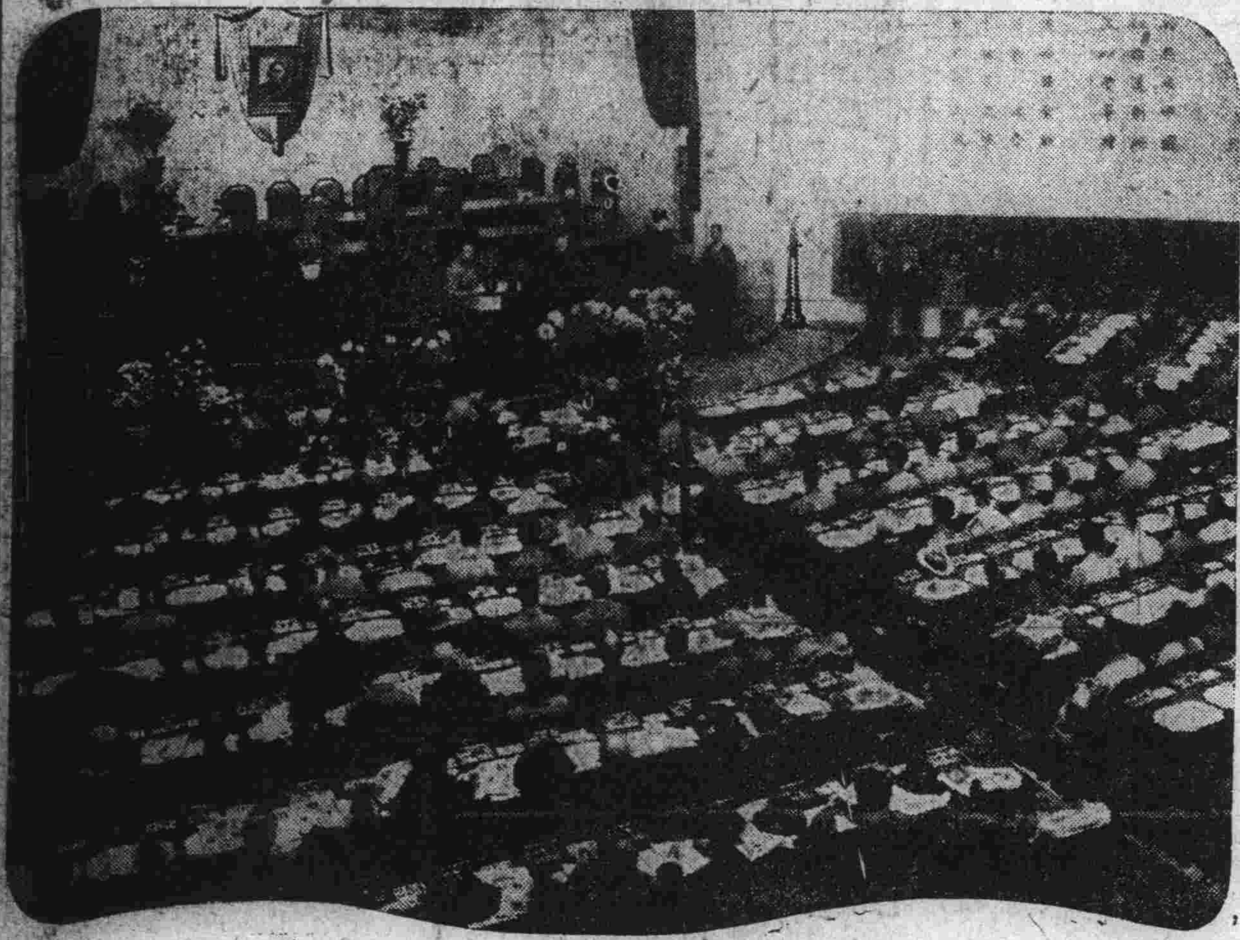

◇……民會議場之遠望及開幕

上由翠柏牌樓中遠望國民會議會場即新落成之中央大學禮堂

下國民會議于五月五日上午九時行開幕禮時國府主席蔣中正氏致開會詞大意敘述已往歷史謂由此可知和平代價極高建設方在開始今內外險象環生願共謀解決之策

你一點也不汚濁、
來在這荒漠的大野、」
吹來多少火紅的花、
帶走了許多憂鬱、

儒墨政治與宗教（十二）
（王德生）

心涂之辞不順其親戚遂以亡失國家傾覆社稷不知曰我罷不肖爲政不善必曰吾命固失之…今用執有命者之言則上不聽治下不從事上不聽治則刑政亂下不從事則用不足……故命上不利於天中不利於鬼下不利於人　又非命下曰今也王公大人之所以早朝晏退聽獄治政終朝均分而不敢息怠倦者何也曰彼以爲強必治不強必亂強必寧不強必危故不敢息倦今也卿大夫之以竭股肱之力殫其思慮之知內治官府外歛關市山林澤梁之利以實官府而不敢息倦者何也曰彼以爲強必貴不強必賤強必榮不強必辱故不敢息倦今也農夫之所以蚤出暮入強乎耕稼樹藝多聚升粟而不敢息倦者何也曰彼以爲強必富不強必貧強必飽不強必飢故不敢息倦今也婦人之所以夙興夜寐強乎紡績織紝多治麻絲葛緒綑布縿而不敢息倦者何也曰彼以爲強必富不強必貧強必煖不強必寒故不敢息倦今雖毋在乎王公大人蕢若信有命而致行之則必息乎聽獄治政矣卿大夫必息乎治官府矣農夫必息乎耕稼樹藝矣婦人必息乎紡績織紝矣王公大人息乎聽獄治政卿大夫息乎治官府則我以爲天下必亂矣農夫息乎耕稼樹藝婦人息乎紡績織紝則我以爲天下衣食之財將必不足矣

雖然儒者言命、以其信天而以命定爲天所定也、墨子非命、亦以其信天、而以命定爲殺天權也、此其所以尊天如一、而釋命迥別也、若其實、則非命者努力進取、墨家之勇決可法、而言命者鎮靜自慰、儒者之修養宜則、用心雖殊、優劣無擇也、是故墨子之尊天非命、既無碍於理、且有裨於事、非矛盾也、儒者之尊天信命、亦無害於事、而有益於心、非迷信也、若乃妄執有命、而棄人事、固墨家所闢亦非儒者修已俟命之道也、然則墨子非命與儒異、而與儒無傷也、儒者言命與墨殊、而與墨不相背也

墨子言天、因以明鬼、或舉其形、或狀其聲、「若鬼神之事、確切無疑者、觀其所謂杜伯之射周宣（明鬼下昔者周宣王殺其臣杜伯而不辜杜伯曰吾君殺我而不辜若以死者爲無知則止矣吾死而有知不出三年必使吾君知之其三年周宣王合諸侯而田於圃田車數百乘從數千人滿野日中杜伯乘白馬素車朱衣冠執朱弓挾朱矢追周宣王射之車上中心折脊殪車中伏弢而死當是之時周人從者莫不見遠者莫不聞著在周之春秋爲君者以敎其臣爲父者以警其子曰戒之愼之凡殺不辜者其得不祥鬼神之誅若此之　也以若書之說觀之則鬼神之有豈可疑哉勾芒之壽賜穆

今日開花

（重憲）

荻月在故都」校任教席將一年了、在這幾天中放春假所以回到家鄉！——天津——來休息幾天、他生性很孤僻自從到家以後、終日坐在家中、也沒有出外一次

春天的太陽、還沒有像夏天的熱烈、北地的氣候、還覺到砭人肌骨的、在大部份的人、已經在作他謀生存的職事了

荻月還在朦朧的睡鄉中、一覺醒來、太陽已經照着他的西首窗簾上、他伸一伸懶腰、坐倚着床闌、又翻他昨宵未曾看完的安樂巢穴、口裏還喃喃的念着「日高三丈我猶眠、不是神仙誰是神仙……」

「主人醒了沒有？剛才來了三四個電話、我說還未曾起牀、這時又來了、請你聽去吧！」者開門進來

「誰家來的？」他一面還是看小說一說是內大學呢「侍者閉上門去了

「喂、你是蔡小姐嗎？」他拿起耳機就問

（上西沽去嗎？同張女士一塊去嗎？」他聽不大清楚重新再問他一句

「承你的見愛、可是這幾天很覺得疲乏、不能够奉陪這樣好的桃花、你們幾位去賞吧、很抱歉」他掛好了耳機、無聊地度回床上來、握着那本小說低着頭、又追想起去年的事了

在去年這個時候、他還在那大學念書、結識了一位同校的女友——蕙卿、心志很相投的、終日斷混在一處、由研究文學而起、但是迎機而上的愛神就漸漸有些同他倆介紹了、放春假的第三天他約她上西沽踏青她應允了

她穿着一件妃色的短襖、元的色裙子、加着蓬鬆的秀髮更顯着嬌嬈輕健可愛 他呢穿着一身學生裝、顯出英俊的氣概、踏沙踏土、遊遍的印着他倆的足跡

「請坐一息吧、蕙」他倆走過了北大的門首、到了一處青翠如茵的草地上

「荻哥、這樣好的天氣、給與我們不少的愉快、可惜一轉眼就要過去」他倆坐在草地上以後

「蕙、光陰確實是不可留的、我們明年這個時候、還可在一處嗎？我看恐怕不可能的了！」他看着她被風吹着的秀髮

「是、荻哥」她俯着頭、弄着地上的草

「蕙、現在我要求你一件事、你可以答應我、我想」他撫着她的手

「荻哥、說吧、我一定答應的」她羞了、不敢仰起頭來

「因爲我們分別日子快了希望你送我一樣東西、作我倆的紀念品」他移近坐位、靠着她的身邊

「還算我送你的紀念吧、但是、請你不厭[illegible]」她又上、撥着的一塊手絹遞給他了——手絹上繡着她的名字

「荻哥、祝你將來的進步也同桃花在春日的怒放」她又在桃枝上、折了一朵正開着的桃花 自己吻了一吻、笑嘻嘻的插在他插鋼筆的口袋上

「良辰厭時短」一剎那間太陽又匆匆的下去了、他倆在濛濛的空氣中、攜手而歸……

「用點心嗎」當他在出神的當兒、侍者又進來問他

「不想吃」給侍者提醒了、無意的回答

唉、桃花依舊、她已遠去了、他迅速的披好了衣服、跳下床來、打開他隨身帶着的皮箱、拿出一隻錦盒、裏面一朵焦黃桃花、同一塊手絹、不斷的吻著……

◇……健美的體格（陳丙德作）

期待

曉晨

呀、L、我的親愛的、
你爲甚這樣——這樣憂悒！
東風在裊裊地牽着柳絲、
柳枝上的雀兒也嬌滴滴地啼

◇　◇　◇

柳枝上的雀兒啼聲滴滴
柳絲上的東風裊裊依依。
我的心裡東風未度
我的雀兒却關在心裡

呀我的朋友啊！
你抱着什麼……什麼隱憂？
嚴冬的積雪已消融罄淨
田間的春水已活活地流

◇　◇　◇

田間的春水已流得淙淙
嚴冬的積雪已完全消融。
我生命的血瑙却結我胸中！
的冰凍迄今未釋在胸中

◇　◇　◇

一切過去了！一切底虛空
憂傷的歌子憂傷的人生。
且期待蜂的嗡々花的紛紛
霏霏的春雨雷的隆隆。

◇　◇　◇

花的紛紛蜂的嗡々
雨的霏霏雷的陶隆
生命 的却依然期待！
那整個的春天整個的愛情

◇……河畔龍門大石佛……◇

寫給青年們努力前進

——兼致未見面的趙超然君

（營川爲公）

含苞微笑的蓓蕾、
飄飄蕩漾的白雲、
春風緩々飄！
粉蝶與黃鶯！
粉出新春的艷裝、
高吟那幽揚的心曲、
這時陶醉幽媚的人兒尋他的漪麗甜夢！
那受盡猙獰來蹦着將掙扎到象牙塔門、
回頭望！
社會是這麼的黑暗、
猙獰是那般的兇惡、
前途的光明哟！隱約而燦爛、

青年們！
莫因荊棘的叢集而不向前進取！
莫因惡魔的纏繞而往後退縮！
我們要努力的鏟！
鏟除了荊棘、
我們要努力的戰！
戰退了惡魔、
齊來踏這康壯大路、
熱血沸騰的青年們哪！請看！看那！
嗚叱咤血流泛溢的兵卒！
戰馬踏下踐踏着的頭顱！
血流……兵卒！
踐踏……頭顱！
在々都是爲那前途大路、
掙扎殘喘的青年們哪！請聽！聽那！
一種淸析呼喊救求青年幫忙的聲！
叫喊在那黑漆漆荊棘慘淡的夜裏！
呀？誰被綁在專制的鐵鍊中！
誰被縛在黑暗的威權中！
還不準備來狂呼疾喊！
青年們哪！來吧！一齊的來把！
幫忙來吶喊尋我們的前途光明、

名醫武維揚君

武維揚君今大連懸壺界之俊俊也君爲鐵嶺世族現年僅廿有六已遍歷東北通都究心活人術於醫書無所不讀頃寓西崗平和街大和藥房應診有著手成春之譽云

新書目錄

●農業書類

◇小朋友讀物

▲小朋友童話上　大洋一角七
▲小朋友童話中　大洋三角三
▲小朋友小說上　大洋二角二
▲小朋友故事　大洋六角一
▲小朋友神話　大洋二角二
▲小朋友傳說　大洋三角三
▲小朋友寓言　大洋四角四
▲小朋友謠曲　大洋二角二
▲小朋友詩歌　大洋二角八
▲小朋友戲劇　大洋五角五
▲小朋友歌舞　大洋二角八
▲小朋友日記　大洋三角九
▲小朋友書信　大洋三角九
▲小朋友遊記上　大洋二角八
▲小朋友讀書　大洋一角七
▲小朋友作文　大洋三角三
▲小朋友會話　大洋三角三
▲小朋友演說　大洋三角三
▲小朋友朋友　大洋三角三
▲小朋友創作　大洋二角八
▲小朋友衛生　大洋一角七
▲小朋友歌曲　大洋二角二

◇養蜂專書

▲養蜂全書　大洋五角
▲養蜂大意　大洋三角
▲養蜂學　大洋一元
▲養蜂問答　大洋八角
▲探密管理法　大洋五角
▲蜂王養成法　大洋三角
▲養蜂曆　大洋五角

◇函購辦法

外埠函購匯欵不便者可以日本郵票三分者及本國郵票二角以內者代錢但照九五折計算三分以上之日本郵票不收各省限於本省通用之郵票及有污損或揭不開者不收若有日本郵局之處最好用振替口座滙欵且甚妥實尙可省費也郵費約照書價加一成有餘返還不足照補若防郵件遺失須再納掛號費因不掛號之郵件無法查究耳特此謹佈

啓明書社
大連沙河口大正通
電話九四二七番
振替大連五〇五四番